Sayı: 2001-03
Mart 2001
Fiyatı: 1 000 000 TL
(KDV Dahil)

# L 63 Manyak TÖRKİŞ

www.leman.com.tr

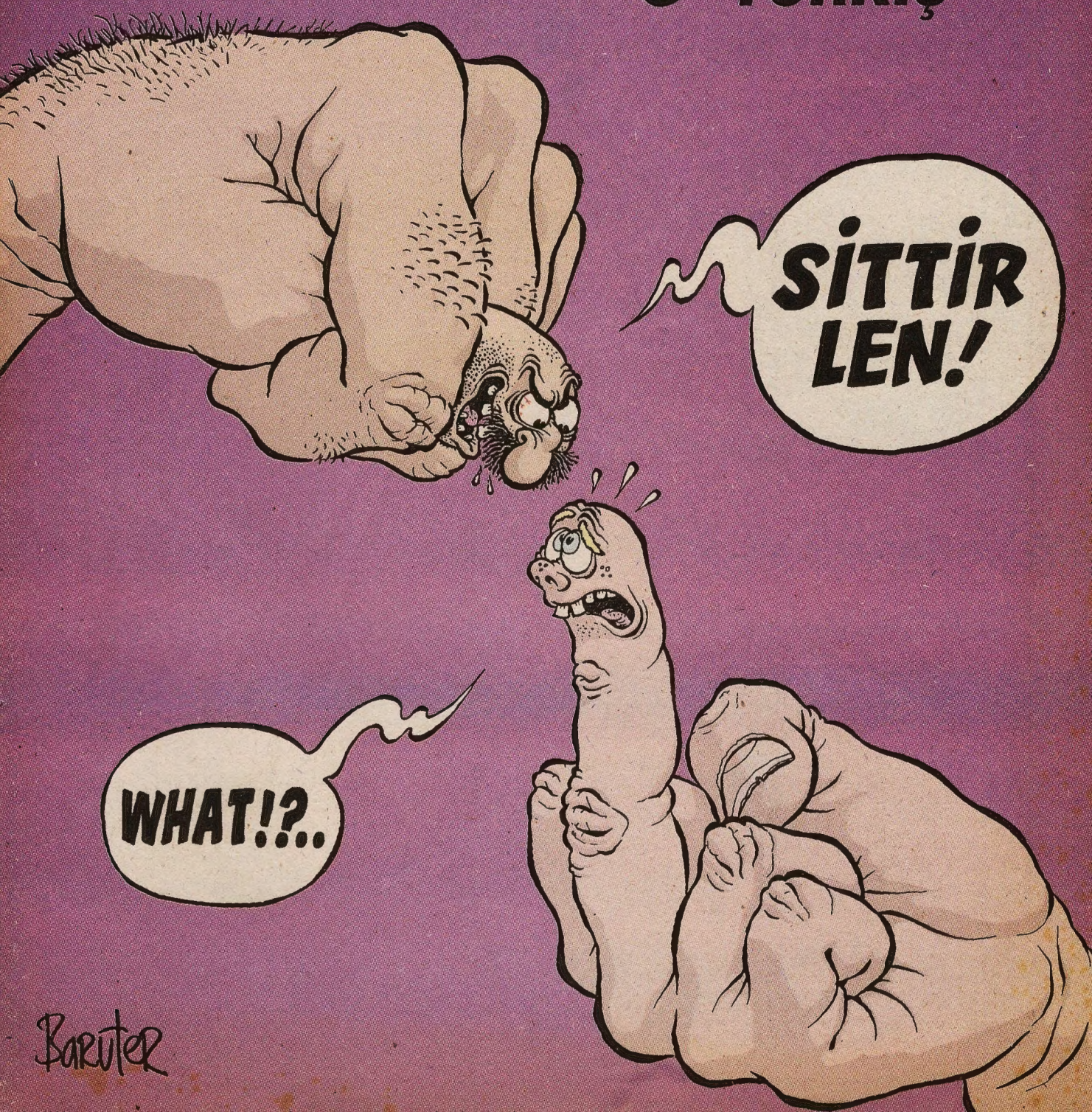

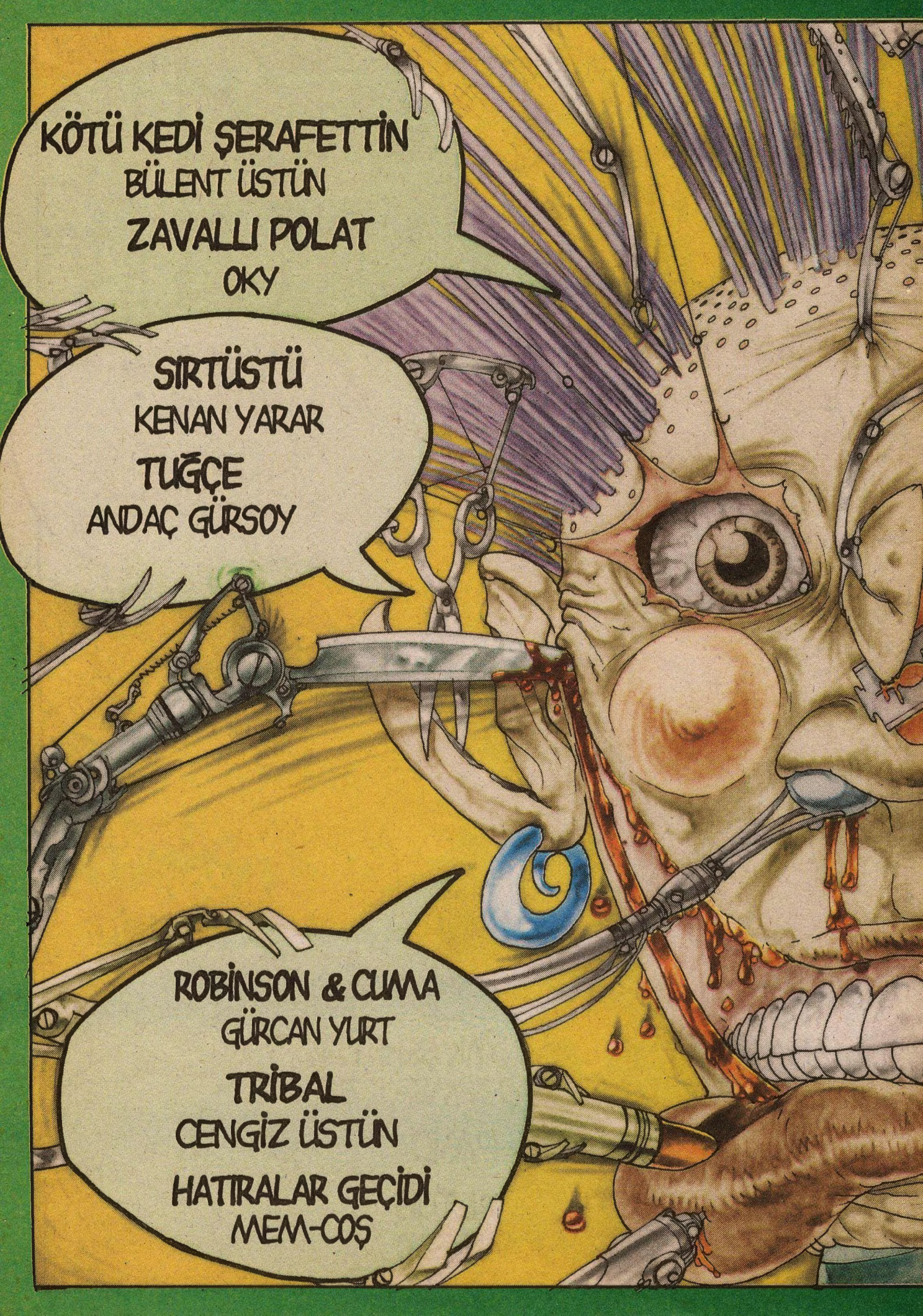
KÖTÜ KEDİ ŞERAFETTİN
BÜLENT ÜSTÜN
ZAVALLI POLAT
OKY
SIRTÜSTÜ
KENAN YARAR
TUĞÇE
ANDAÇ GÜRSOY
ROBİNSON & CUMA
GÜRCAN YURT
TRİBAL
CENGİZ ÜSTÜN
HATIRALAR GEÇİDİ
MEM-COŞ

PRİFESÖR LEPİSTES
GÖXEL
KONU SALAĞI
FATİH SOLMAZ
DUMA FİLM
CENGİZ ÜSTÜN
İSMAİL
ALPAY ERDEM
UYKUSUZLUK
BAHADIR BARUTER
L-MANYAK KERİZLERİ
BÜLENT ÜSTÜN
TOROS ile HAMİLE
BEHİÇ PEK
L-MANYAK ŞEHİTLERİ
MEMO TEMBELÇİZER
PANO
ALTUĞ
KAAN ERTEM
KENAN YARAR
RENK: HAKAN KARATAŞ

BÜLENT ÜSTÜN

# KÖTÜ KEDİ ŞERAFETTİN

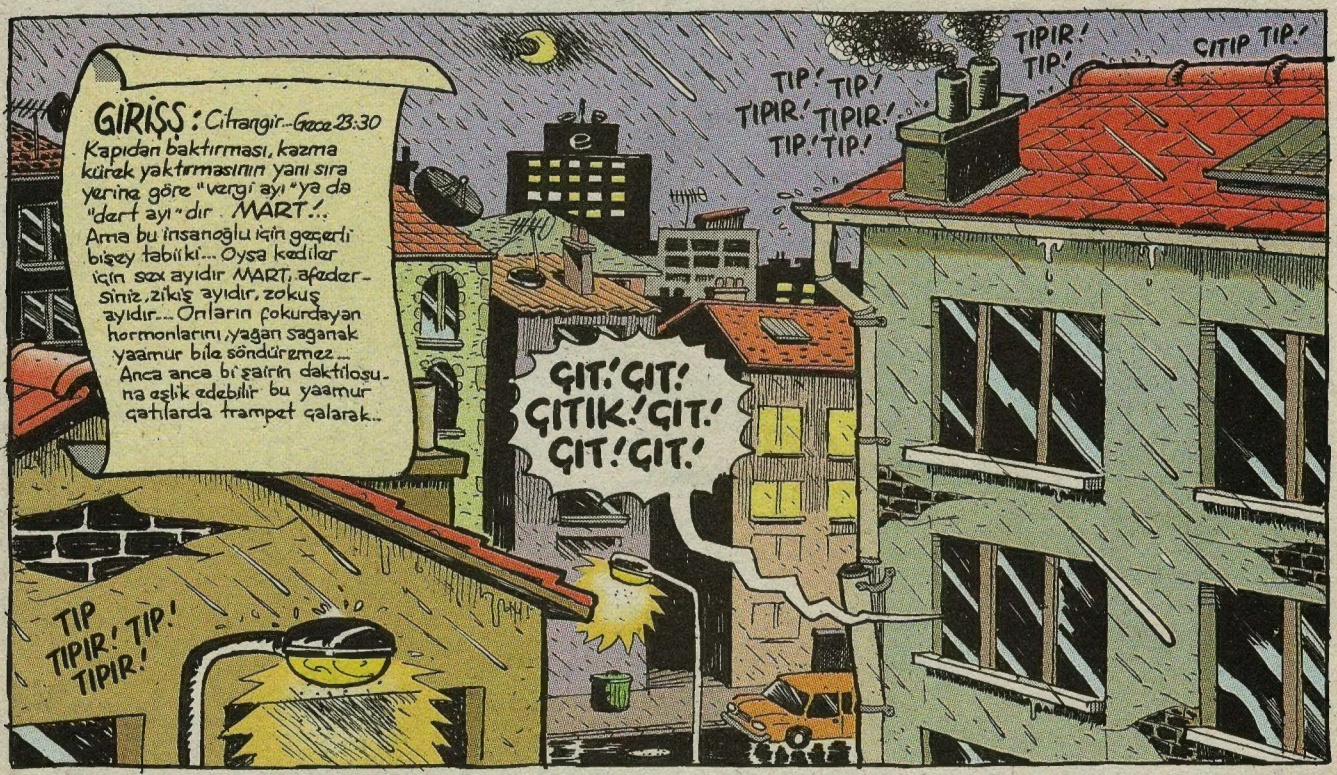

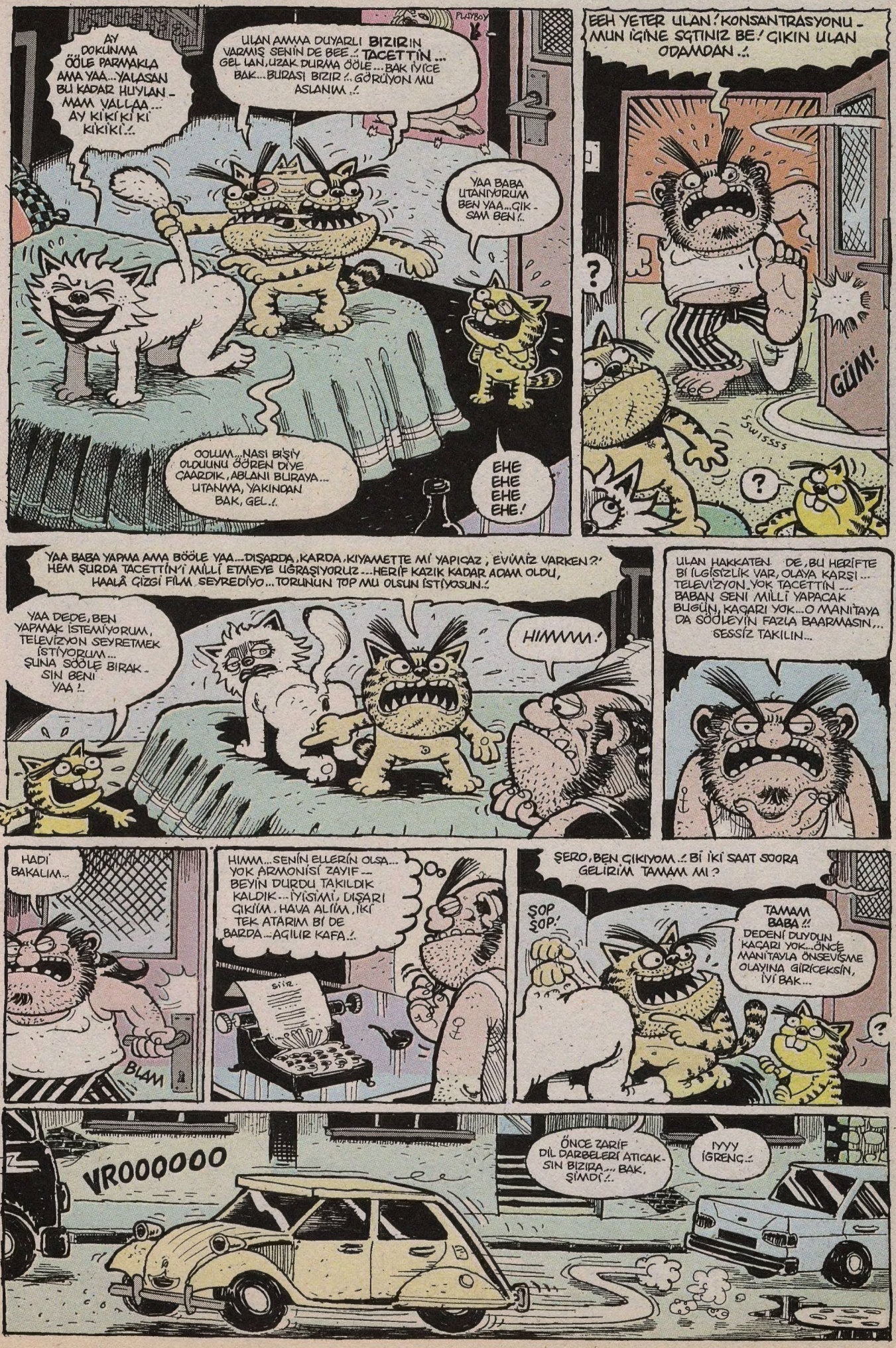
PLAYBOY
AY DOKUNMA ÖÖLE PARMAKLA AMA YAA...YALASAN BU KADAR HUYLANMAM YALLAA... AY KİKİKİKİ KİKİKİ..!
ULAN AMMA DUYARLI BIZIRIN VARMIŞ SENİN DE BEE..! TACETTİN... GEL LAN, UZAK DURMA ÖÖLE... BAK İYİCE BAK... BURASI BIZIR!.. GÖRÜYON MU ASLANIM..!
YAA BABA UTANIYORUM BEN YAA... ÇIKSAM BEN!..
OOLUM... NASI BİŞİY OLDUUNU ÖÖREN DİYE ÇAARDIK, ABLANI BURAYA... UTANMA, YAKINDAN BAK, GEL..!
EHE EHE EHE EHE!
EEH YETER ULAN! KONSANTRASYONUMUN İĞİNE SÇTINIZ BE! ÇIKIN ULAN ODAMDAN..!
?
GÜM!
SWISSSS
?
YAA BABA YAPMA AMA BÖÖLE YAA... DIŞARDA, KARDA, KIYAMETTE Mİ YAPICAZ, EVİMİZ VARKEN?' HEM ŞURDA TACETTİN'İ MİLLİ ETMEYE UĞRAŞIYORUZ... HERİF KAZIK KADAR ADAM OLDU, HAALÂ ÇİZGİ FİLM SEYREDİYO... TORUNUN TOP MU OLSUN İSTİYOSUN..!
YAA DEDE, BEN YAPMAK İSTEMİYORUM, TELEVİZYON SEYRETMEK İSTİYORUM... ŞUNA SÖÖLE BIRAKSIN BENİ YAA!.
HIMMM!
ULAN HAKKATEN DE, BU HERİFTE BİR İLGİSİZLİK VAR, OLAYA KARŞI... TELEVİZYON YOK TACETTİN... BABAN SENİ MİLLİ YAPACAK BUGÜN, KAÇARI YOK... O MANİTAYA DA SÖDLEYİN FAZLA BAARMASIN... SESSİZ TAKILIN...
HADİ BAKALIM..
BLAM
HIMM... SENİN ELLERİN OLSA... YOK ARMONİSİ ZAYIF... BEYİN DURDU TAKILDIK KALDIK... İYİSİMİ, DIŞARI ÇIKIM, HAVA ALIM, İKİ TEK ATARIM BİR DE BARDA... AĞILIR KAFA..!
şiir.
ŞERO, BEN ÇIKIYOM..! BİR İKİ SAAT SOORA GELİRİM TAMAM MI?
ŞOP ŞOP!
TAMAM BABA!! DEDENİ DUYDUN KAÇARI YOK... ÖNCE MANİTAYLA ÖNSEVİŞME OLAYINA GİRİCEKSİN, İYİ BAK...
?
VROOOOOO
ÖNCE ZARİF DİL DARBELERİ ATICAKSIN BIZIRA... BAK, ŞİMDİ..!
IYYY İĞRENÇ..!

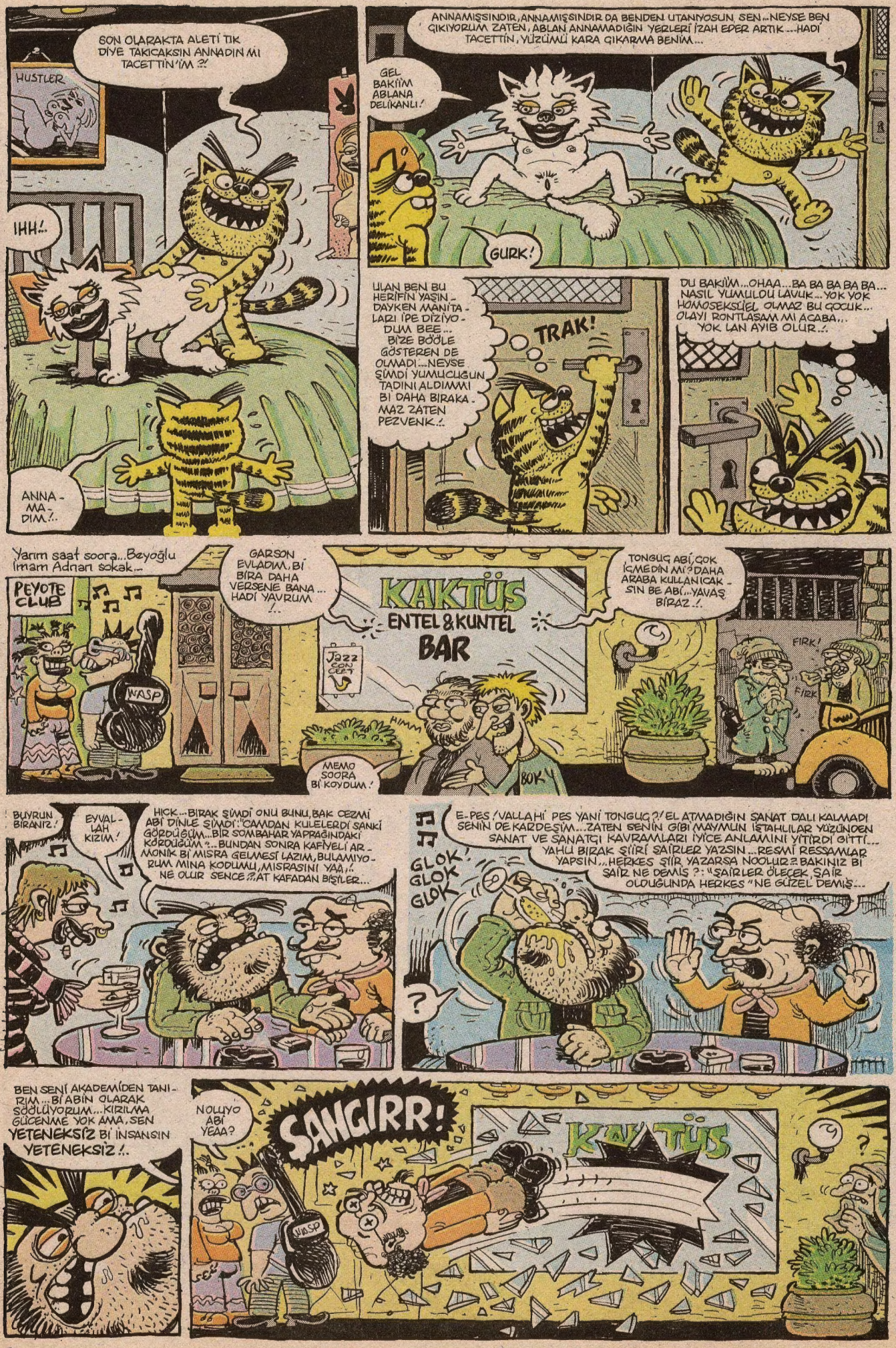
SON OLARAKTA ALETİ TIK DİYE TAKICAKSIN ANNADIN MI TACETTİN'İM ?!
HUSTLER
IHH!..
ANNA - MA - DIM.!..
ANNAMIŞSINDIR, ANNAMIŞSINDIR DA BENDEN UTANIYOSUN, SEN... NEYSE BEN ÇIKIYORUM ZATEN, ABLAN ANNAMADIĞIN YERLERİ İZAH EDER ARTIK ... HADİ TACETTİN, YÜZÜMÜ KARA ÇIKARMA BENİM...
GEL BAKİİM ABLANA DELİKANLI!
GURK!
ULAN BEN BU HERİFİN YAŞIN - DAYKEN MANİTA - LARI İPE DİZİYO - DUM BEE... BİZE BÖÖLE GÖSTEREN DE OLMADI... NEYSE ŞİMDİ YUMUCUĞUN TADINI ALDIMMI BI DAHA BIRAKA - MAZ ZATEN PEZVENK.!
TRAK!
DU BAKİİM... OHAA... BA BA BA BA BA... NASIL YUMULDU LAVUK... YOK YOK HOMOSEKSÜEL OLMAZ BU GOCUK... OLAYI RONTLASAM MI ACABA,.. YOK LAN AYIB OLUR.!
Yarım saat soora... Beyoğlu İmam Adnan sokak...
PEYOTE CLUB
WASP
GARSON EVLADIM, Bİ BİRA DAHA VERSENE BANA... HADİ YAVRUM !..
KAKTÜS
ENTEL & KUNTEL
BAR
Jazz CONCERT
HIMM
MEMO SOORA Bİ KOYDUM !
BOK
TONGUÇ ABİ, ÇOK İÇMEDİN Mİ ? DAHA ARABA KULLANICAK - SIN BE ABİ... YAVAŞ BİRAZ.!
FIRK!
FIRK
BUYRUN BİRANIZ.!
EYVAL - LAH KIZIM!
HICK... BIRAK ŞİMDİ ONU BUNU, BAK CEZMİ ABİ DİNLE ŞİMDİ: "CAMDAN KULELERDİ SANKİ GÖRDÜĞÜM... BİR SONBAHAR YAPRAĞINDAKİ KORDUĞUM "... BUNDAN SONRA KAFİYELİ AR - MONİK Bİ MISRA GELMESİ LAZIM, BULAMIYO - RUM MINA KODUMU, MISRASINI YAA,.. NE OLUR SENCE ?.. AT KAFADAN BİŞİLER...
E-PES ! VALLAHİ PES YANİ TONGUÇ ?! EL ATMADIĞIN SANAT DALI KALMADI SENİN DE KARDEŞİM... ZATEN SENİN GİBİ MAYMUN İSTAHLILAR YÜZÜNDEN SANAT VE SANATÇI KAVRAMLARI İYİCE ANLAMINI YİTİRDİ GİTTİ... YAHU BIRAK ŞİİRİ SAİRLER YAZSIN... RESMİ RESSAMLAR YAPSIN... HERKES ŞİİR YAZARSA NOOLUR ? BAKINIZ Bİ ŞAİR NE DEMİŞ ? : "ŞAİRLER ÖLEÇEK ŞAİR OLDUĞUNDA HERKES "NE GÜZEL DEMİŞ...
GLOK! GLOK GLOK
?
BEN SENİ AKADEMİDEN TANI - RIM... Bİ ABİN OLARAK SÖDÜYORUM... KIRILMA GÜCENME YOK AMA, SEN YETENEKSİZ Bİ İNSANSIN YETENEKSİZ !..
NOLUYO ABİ YEAA?
SAHGIRR!
KAKTÜS
WASP

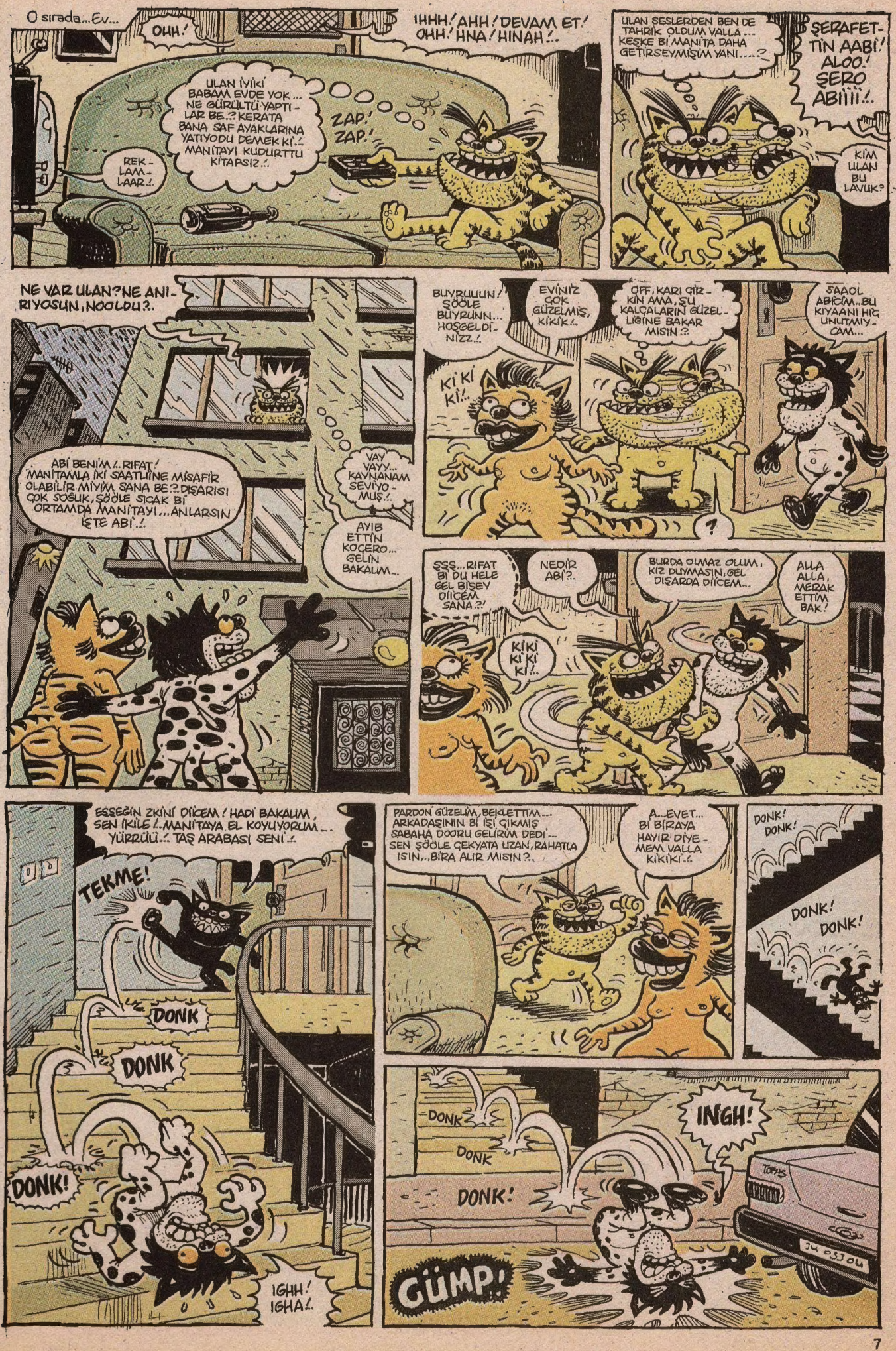
O sırada...Ev...
OHH!
ULAN İYİKİ BABAM EVDE YOK... NE GÜRÜLTÜ YAPTILAR BE..? KERATA BANA SAF AYAKLARINA YATIYODU DEMEK Kİ..! MANİTAYI KUDURTTU KİTAPSIZ..!
REKLAMLAAR..!
ZAP! ZAP!
IHHH! AHH! DEVAM ET! OHH! HNA! HINAH!..
ULAN SESLERDEN BEN DE TAHRİK OLDUM VALLA... KEŞKE Bİ MANİTA DAHA GETİRSEYMİŞİM YANI....?
ŞERAFETTİN AABİ! ALOO! ŞERO ABİİİİ!..
KİM ULAN BU LAVUK?
NE VAR ULAN? NE ANIRIYOSUN, NOOLDU?..
ABİ BENİM!.. RIFAT! MANİTAMLA İKİ SAATLİNE MİSAFİR OLABİLİR MİYİM SANA BE?.. DIŞARISI ÇOK SOĞUK, ŞÖYLE SICAK Bİ ORTAMDA MANİTAYI... ANLARSIN İŞTE ABİ..!
VAY VAYY... KAYNANAM SEVİYOMUŞ!..
AYIB ETTİN KOÇERO... GELİN BAKALIM...
BUYRULUN! SÖÖLE BUYRUNN... HOŞGELDİNİZZ..!
EVİNİZ ÇOK GÜZELMİŞ, KİKİK!..
OFF, KARI ÇİRKİN AMA, ŞU KALÇALARIN GÜZELLİĞİNE BAKAR MISIN?..
SAAOL ABİCİM... BU KIYAANI HİÇ UNUTMİYCAM...
KİKİKİ!..
?
SŞŞ... RIFAT Bİ DUR HELE GEL BİŞEY DİİCEM SANA?!
NEDİR ABİ?..
KİKİ KİKİKİ!..
BURDA OLMAZ OLUM, KIZ DUYMASIN, GEL DIŞARDA DİİCEM...
ALLA ALLA, MERAK ETTİM BAK!
ESSEĞİN ZKİNİ DİİCEM! HADİ BAKALIM, SEN İKİLE!.. MANİTAYA EL KOYUYORUM... YÜRRÜÜ..!.. TAŞ ARABASI SENİ..!
TEKME!
DONK
DONK
DONK!
IGHH! IGHA!..
PARDON GÜZELİM, BEKLETTİM... ARKADAŞININ Bİ İŞİ ÇIKMIŞ SABAHA DOORU GELİRİM DEDİ... SEN ŞÖÖLE ÇEKYATA UZAN, RAHATLA ISIN... BİRA ALIR MISIN?..
A... EVET... Bİ BİRAYA HAYIR DİYEMEM VALLA KİKİKİ..!
DONK! DONK!
DONK! DONK!
DONK
DONK
DONK!
INGH!
TOPAS
GÜMP!

O sırada Tonguç bardan çıkmış, eve dönecektir...

ULAN Bİ KERE DE "Bİ KEREDE" ÇALIŞ - BE MİNA KODUMU KÜLÜSTÜRÜ HICK!.

KIV KIV KIV!

PARDON... Bİ SANİYE CAMI AÇABİLİR MİSİNİZ ACABA?. BİŞİİ DİCEM...

NOLUYO LAN?.

TIK TIK TIK

MERABAA... AZ ÖNCE BEN DE BARDAYDIM. O ADAMI NASIL SAVURDUĞUNUZU GÖRDÜM. O GÜÇLÜ KOLLARINIZ, O DELİ ENERSİNİZ BENİ ÇOK ETKİLEDİ... BEN DE GELEBİLİR MİYİM SİZLE?.

HAYDAAA!.

VAKKO

YAA YAVRUM... HAVAMDA DİİLİM BİLİYO MUSUN... DAHA ŞİİR YAZICAM... İŞİM VAR... ÇEKİL ŞÖÖLE...

AYY... DEMEK ŞAİRSİNİİİZZ NE KÜSEEL!..

OTTO

GRNN.

HADİ İKİLE BEBEĞİM...

BAAAAK... PEKİ BUNNARA NE DERSİİN... Kİ KİKİ..!

HİRŞ! LÖP!

İSTERSEN ONNARA DOKUNABİLİRSİN... HADİ!. ALL.!

ÖHHEEHHH HHHHHH... A-ATLA!..

ZIN ZIN

Birazdan: evin önü..

UFFFH!. BA... BAŞIM... IHH... NOOLDU BANA?..

IHHH!..

HI? ŞERAFETTİN! İPNENİN EVLAADII O YAPTI!.

ŞERAFETTİİN!.. KALLEŞ KÖPEK!.. Bİ DELİKANLININ MANİTASINA YAN GÖZLE BAKILIR MI ULAN, CİYERSİZ!. SIKI DUR AMA! BEKLE! CANINI ALMAYA GELİYORUM...

ŞLAK!

ŞLAK!

VROOO!

ÇTONK!!

CORK!

MEAVLGH!

VROOOOO

AYY! RİFAT MI GELDİ YOKSA?!

YOK LAN, NE RİFAT'I OLUCAK... ---- AA? BABA?!

LAN ŞERO BİTİRDİNİZ Mİ ODADA İŞİNİZİ?. GÖRÜYOSUN OLAYIM VAR BENİM DE..!

AY KEDİN Mİ VAAAR... ÇOK ŞEKERRR..

DUP!

DUP!

VAAY YENGE HAA? EHE EHE... NE BEREKETLİ GEÇEYMİŞ! TA-ÇETTİN İÇERDE DAHA!

ÇOK HAŞİN PARKEDİYOSUN ARABAYI... OHHH..! BU ARADA BİZ BİŞEYE Mİ ÇARPTIK CANIM?

MUCK!

BİŞEYE ÇARPTIK MI BİLMİYORUM AMA, SEN BENİM ALETİ BIRAKMAZSAN ANAHTARI DELİİNİ BULDURAMIICAM... VERİCEM OYNIICAN ONNA SABAHA KADAR ZATEN... BIRAK BAKİİM...

ÇLIK! ÇKIRT!

HICK!..

GİRİŞ: (Yan kareden özet) Tonguç, Tacettin, ve Şerafettin bütün gece manitalarla sevişmişler ve uyumaktadırlar...

B. üstün - (THE BAD CAT - @yahoo.com.tr.http.bakx.ki.sic.) yeni internet adresim bu... e-mail gönderin hadi...

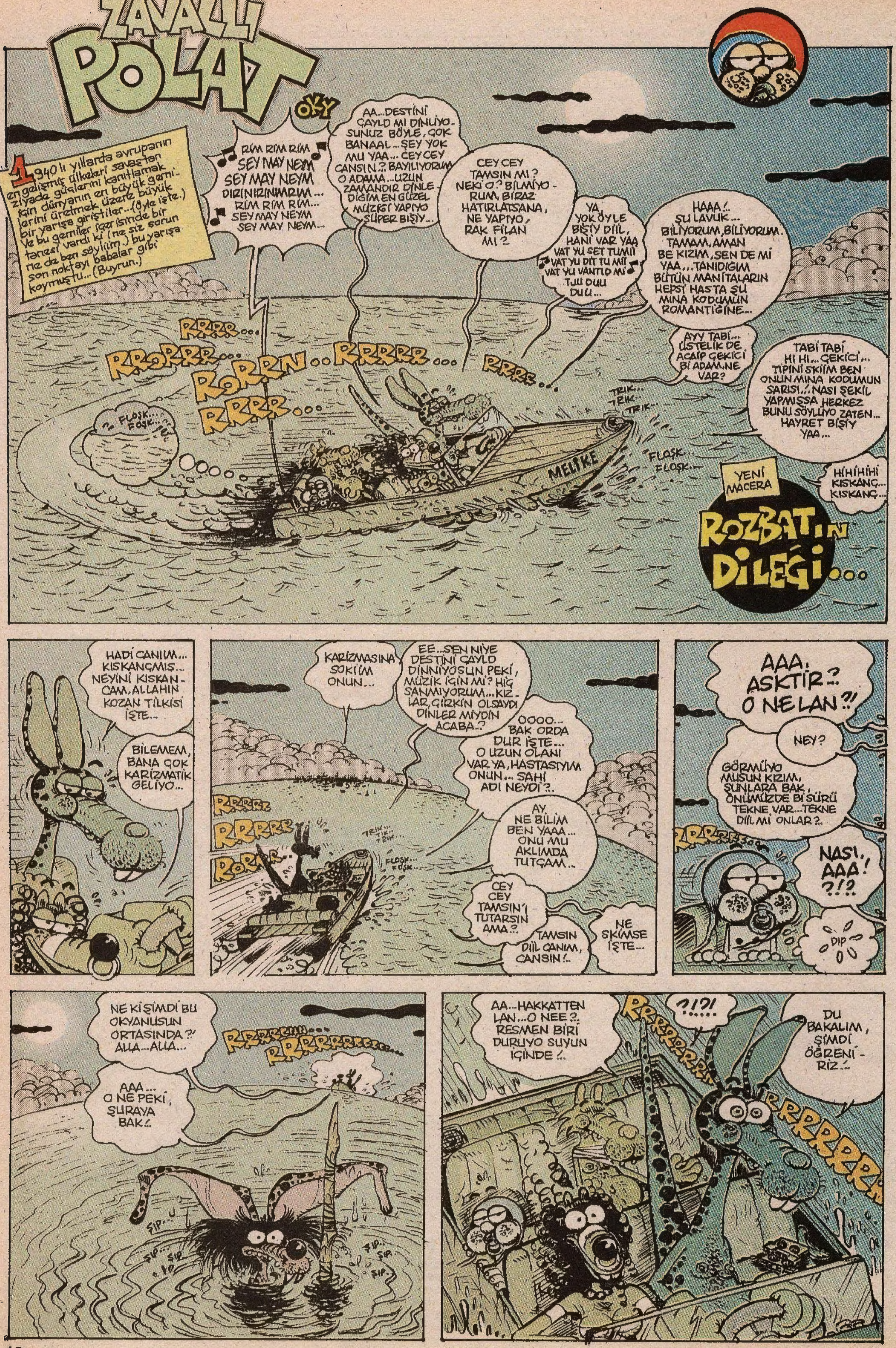

ZAVALLI POLAT
OKY
1940 lı yıllarda avrupanın en gelişmiş ülkeleri savaştan ziyade güçlerini kanıtlamak için dünyanın en büyük gemilerini üretmek üzere büyük bir yarışa giriştiler...(Öyle işte.) Ve bu gemiler içerisinde bir tanesi vardı ki (ne siz sorun ne de ben söyliim.) bu yarışa son noktayı babalar gibi koymuştu...(Buyrun.)
RİM RİM RİM SEY MAY NEYM SEY MAY NEYM DIRINIRINMRIM... RİM RİM RİM... SEY MAY NEYM SEY MAY NEYM...
AA...DESTİNİ ÇAYLD MI DİNLİYOSUNUZ BÖYLE, ÇOK BANAAL...ŞEY YOK MU YAA... CEY CEY CANSIN..? BAYILIYORUM O ADAMA...UZUN ZAMANDIR DİNLEDİĞİM EN GÜZEL MÜZİĞİ YAPIYO SÜPER BİŞİY...
CEY CEY TAMSIN MI? NEKİ O..? BİLMİYORUM, BİRAZ HATIRLATSANA, NE YAPIYO, RAK FİLAN MI..?
YA, YOK ÖYLE BİŞİY DİİL, HANİ VAR YAA VAT YU SET TUMİİ VAT YU DİT TU Mİİ VAT YU VANTID Mİ TJU DUU DUU...
HAAA!.. ŞU LAVUK... BİLİYORUM, BİLİYORUM. TAMAM, AMAN BE KIZIM, SEN DE Mİ YAA...TANIDIĞIM BÜTÜN MANİTALARIN HEPSİ HASTA ŞU MINA KODUMUN ROMANTİĞİNE...
AYY TABİ... ÜSTELİK DE ACAİP ÇEKİCİ Bİ ADAM, NE VAR?
TABİ TABİ HI HI... ÇEKİCİ... TİPİNİ SKİİM BEN ONUN MINA KODUMUN SARISI..!.. NASI ŞEKİL YAPMIŞSA HERKEZ BUNU SÖYLÜYO ZATEN... HAYRET BİŞİY YAA...
HİHİHİHİ KISKANÇ... KISKANÇ...
RRRR... RRORRR... RORRN... RRRRR... RRRR... RRRRR...
FLOŞK... FLOŞK...
TRIK... TRIK... TRIK...
MELİKE
FLOŞK... FLOŞK...
YENİ MACERA
ROZBAT'IN DİLEĞİ...
HADİ CANIM... KISKANÇMIŞ... NEYİNİ KISKANCAM, ALLAHIN KOZAN TİLKİSİ İŞTE...
BİLEMEM, BANA ÇOK KARİZMATİK GELİYO...
KARİZMASINA SOKİİM ONUN...
EE...SEN NİYE DESTİNİ ÇAYLD DİNNİYOSUN PEKİ, MÜZİK İÇİN Mİ? HİÇ SANMIYORUM...KIZLAR, ÇİRKİN OLSAYDI DİNLER MİYDİN ACABA..?
OOOO... BAK ORDA DUR İŞTE... O UZUN OLANI VAR YA, HASTASIYIM ONUN... SAHİ ADI NEYDİ?..
AY, NE BİLİM BEN YAAA... ONU MU AKLIMDA TUTÇAM..
CEY CEY TAMSIN'I TUTARSIN AMA..?
TAMSIN DİİL CANIM, CANSIN!..
NE SKİMSE İŞTE...
RRRRR RRRRR RORRR...
AAA, AŞKTİR..? O NE LAN?!
NEY?
GÖRMÜYO MUSUN KIZIM, ŞUNLARA BAK, ÖNÜMÜZDE Bİ SÜRÜ TEKNE VAR...TEKNE DİİL Mİ ONLAR?..
NASI, AAA! ?!?
DIP
NE Kİ ŞİMDİ BU OKYANUSUN ORTASINDA?! ALLA...ALLA...
AAA... O NE PEKİ, ŞURAYA BAK!..
RRRRRRN... RRRRRRRRRR...
ŞIP...
AA...HAKKATTEN LAN...O NEE?.. RESMEN BİRİ DURUYO SUYUN İÇİNDE!..
?!?!
DU BAKALIM, ŞİMDİ ÖĞRENİRİZ!..

HEEY BİLADEEER BAKSANA... İYİ MİSİN?

VROOM... RRRR... POT... POT...

?

POT... POT... POT... POT...

MELİKE

...İŞİNİZE KARIŞMAK GİBİ OLMASIN AMA, GEMİ FİLAN MI BATTI BURDA... NİYE SUPASINIZ?

AY TRAVİS HADİ GİDELİM BURDAN. BAKSANA ÇOK AÇAİP Bİ TİP... KORKUYORUM!

EN UB İDMİŞ ANIM MİYOK!...

YA Bİ DUR KIZIM YAA... KORKMADIĞIN Bİ'AN MI VAR ZATEN... ÖHÖM. ARKADAŞIMIN KUSURUNA BAKMAYIN, SİZ İYİ MİSİNİZ?..

Bu ülkenin söylediklerini anlamak istiyorsanız kelimeleri tersten okuyunuz...

NİRİTTİS NİDİG NADRUB!

P...PARDON ANLAMADIM NASI?.

NİRİTTİS NİDİG NAL NADRUB!..

ANLAMIYORUM YAA... HAY ALLAH... SEN ANLIYABİLİYO MUSUN, NEDİR KONUŞUYO BU...

AY NE BİLİM BEN, BU DİLİ İLK DEFA DUYUYORUM... LÜTFEN TRAVİS BİZE NE GİDELİM ARTIK.. NOLUR?

YA KIZIM DUR HASTA MISIN. ADAMI OKYANUSUN ORTASINDA BIRAKCAK HALİMİZ YOK YA... AAA... DUR LAN İNGİLİZCE BİLİYODUR BELKİ ÖHÖM... SÖRİ... DU YU SPİİK İNGİLİŞ?..

YAH ANIM MİYOK KITTAÇ AAY..

HEY SANA YARDIM ETMEK İSTİYOZ, ELİNİ VER.. HEEY... HADİ MİSTİR. GİV MİYOR HEND!..

ZZZZ...

NİRİTTİS NAAAL ANIM NUNUMUDOK IRALKUCOÇ!..

EEE... SENLE Mİ UĞRAŞCAZ... YARDIM ETMEYE ÇALIŞIYOZ, RİLDIÇOK MİLDIÇOK BİŞİYLER BAARIYO MCIK!..SKTİİR!

OHH BEE! BİAN ONU GERÇEKTEN MOTORA ALCAKSIN DİYE ÖDÜM KOPTU...

GİT...

FLOŞK... FUŞK...

BRRR RRRRRRRRRRR...

RİTKİSA! KEBEB... ?!?

?!?

RRRRRRRRR

BRRRR

KEBEB!?

RRRRRRRRRRRR

?!?..

ULAN NE CİNS HERİFLER VAR YA... DUA ETSİN ABİM YARALI UYUYO DA ONA RASTLAMADI... EKMEK ÇARPSIN SKERDİ BELASINI...

...ALLA ALLA NOOLMUŞ ABİ BURDA, ŞURAYA BAK DÜZİNELERCE KAYIK TEKNE DOLU ORTALIK... DU BAKALIM!

KORRRRR..

TRIK... TIK... TRIK...

AY YANİ TRAVİS ORAYA GİDİYOSUN DİMİ? AKILLANMADIN İŞTE SEN...

FLOŞK.. FUŞK...

OF BE KIZIM KOSKOCA OKYANUSTA BÖYLE BİŞİYLE KARŞILAŞIYORUZ NEDİR DİYE BAKMADAN YANLARINDAN MI GEÇİCEZ YANİ... TUHAFSIN DOĞRUSU...

AAA!.. ONLAR NE?.. ATEŞ Mİ YAKMIŞLAR!

YANİ KIZIM SEN DE HER Bİ SİKİME ŞAŞIRIYOSUN AMA. YAKMIŞLAR İŞTE NOOLCAK?.

LÜTFEN KABALAŞMA... ŞAŞIRAMAZ MIYIM NE VAR? HEM ERİK FROM ŞAŞIRMAK BİLGELİĞİN BAŞLANGICI DER...

GOO...

GOO... ERİK FROM, MERİK FORM Y.. RRAA YEDİK HOCA!..

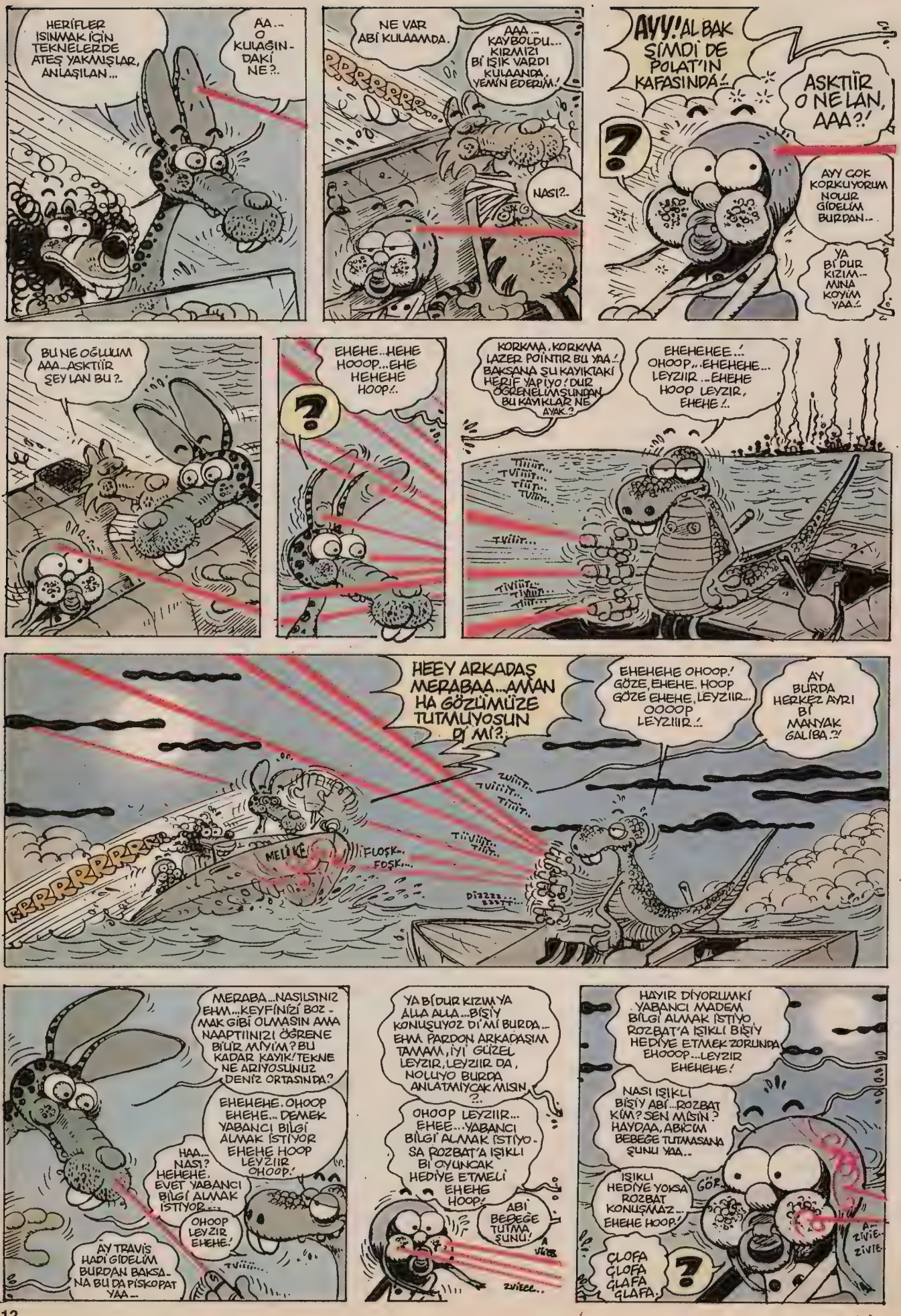

HERİFLER ISINMAK İÇİN TEKNELERDE ATEŞ YAKMIŞLAR, ANLAŞILAN...
AA... O KULAĞINDAKİ NE?..
NE VAR ABİ KULAAMDA.
AAA... KAYBOLDU... KIRMIZI Bİ IŞIK VARDI KULAANDA, YEMİN EDERİM!
RRRRRRRR...
NASI?..
AYY! AL BAK ŞİMDİ DE POLAT'IN KAFASINDA!..
ASKTIİR O NE LAN, AAA?!
?
AYY ÇOK KORKUYORUM NOLUR GİDELİM BURDAN...
YA Bİ DUR KIZIM... MINA KOYİM YAA!..
BU NE OĞLUUM AAA... ASKTIİR ŞEY LAN BU?..
EHEHE... HEHE HOOOP... EHE HEHEHE HOOP!..
?
KORKMA, KORKMA LAZER POİNTİR BU YAA!.. BAKSANA ŞU KAYIKTAKİ HERİF YAPIYO! DUR ÖĞRENELİMŞUNDAN BU KAYIKLAR NE AYAK?
EHEHEHEE..! OHOOP... EHEHEHE... LEYZIIR... EHEHE HOOP LEYZIR, EHEHE!..
TIIIIIT... TVIIIIT... TIIIIT... TVIIIT...
TVIIIT...
TIVIIIT... TIVIIIT... TIIIT...
HEEY ARKADAŞ MERABAA... AMAN HA GÖZÜMÜZE TUTMUYOSUN Dİ Mİ?..
EHEHEHE OHOOP! GÖZE, EHEHE. HOOP GÖZE EHEHE, LEYZIIR... OOOOP LEYZIIIR..!
AY BURDA HERKEZ AYRI Bİ MANYAK GALİBA..?!
ZVIIIT... TVIIIIT... TIIIIT...
TIIVIIIT... TIIIT...
RRRRRRRRR
MELİKE
FLOŞK... FOŞK...
DİZZZZ... ZZZTT...
MERABA... NASILSINIZ EHM... KEYFİNİZİ BOZMAK GİBİ OLMASIN AMA NAAPTIINIZI ÖĞRENE BİLİR MİYİM? BU KADAR KAYIK! TEKNE NE ARIYOSUNUZ DENİZ ORTASINDA?
EHEHEHE. OHOOP EHEHE... DEMEK YABANCI BİLGİ ALMAK İSTİYOR EHEHE HOOP LEYZIIR OHOOP!
HAA... NASI? HEHEHE. EVET YABANCI BİLGİ ALMAK İSTİYOR...
OHOOP LEYZIR EHEHE!
AY TRAVİS HADİ GİDELİM BURDAN BAKSANA BU DA PİSKOPAT YAA...
TVIIII...
YA Bİ DUR KIZIM YA ALLA ALLA... BİŞİY KONUŞUYOZ Dİ Mİ BURDA... EHM PARDON ARKADAŞIM TAMAM, İYİ GÜZEL LEYZIR, LEYZIIR DA, NOLUYO BURDA ANLATMIYCAK MISIN?..
OHOOP LEYZIIR... EHEE... YABANCI BİLGİ ALMAK İSTİYOSA ROZBAT'A IŞIKLI Bİ OYUNCAK HEDİYE ETMELİ EHEHE HOOP!
ABİ BEBEĞE TUTMA ŞUNU!
A Vİİİİ
ZVIEEE...
HAYIR DİYORUMKİ YABANCI MADEM BİLGİ ALMAK İSTİYO, ROZBAT'A IŞIKLI BİŞİY HEDİYE ETMEK ZORUNDA EHOOOP... LEYZIR EHEHEHE!
NASI IŞIKLI BİŞİY ABİ... ROZBAT KİM? SEN MİSİN? HAYDAA, ABİCİM BEBEĞE TUTMASANA ŞUNU YAA...
IŞIKLI HEDİYE YOKSA ROZBAT KONUŞMAZ... EHEHE HOOP!
GÖR...
ÇLOFA ÇLOFA ÇLAFA ÇLAFA.
?
A... ZİVİE... ZİVİE...

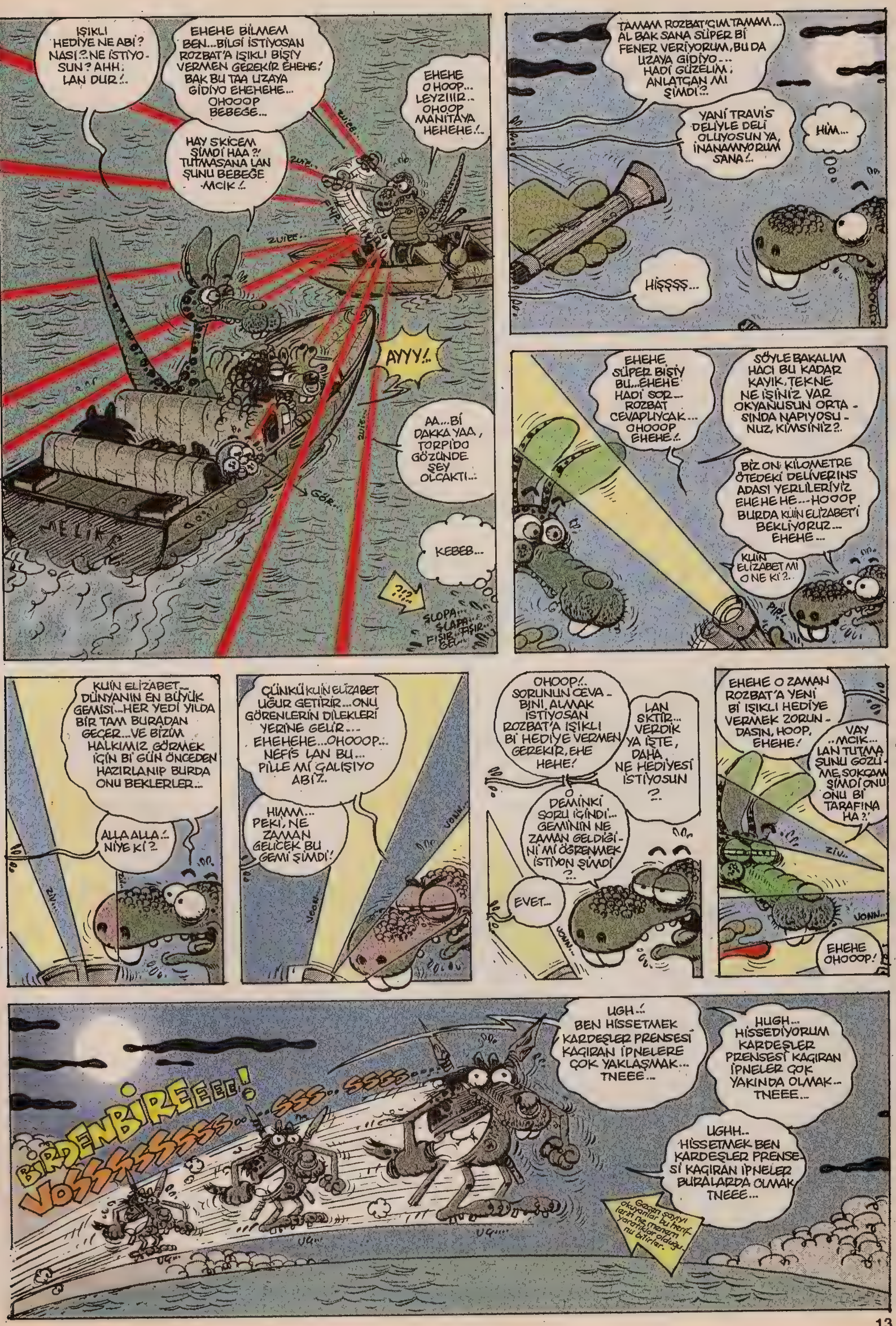
IŞIKLI HEDİYE NE ABİ? NASI!? NE İSTİYOSUN? AHH! LAN DUR!..
EHEHE BİLMEM BEN... BİLGİ İSTİYOSAN ROZBAT'A IŞIKLI BİŞİY VERMEN GEREKİR EHEHE! BAK BU TAA UZAYA GİDİYO EHEHEHE... OHOOOP BEBEĞE...
EHEHE O HOOP... LEYZIIIR.. OHOOP MANİTAYA HEHEHE!..
HAY SKİCEM ŞİMDİ HAA?! TUTMASANA LAN ŞUNU BEBEĞE MCIK!..
AYYY!..
AA...Bİ DAKKA YAA, TORPİDO GÖZÜNDE ŞEY OLCAKTI..
KEBEB...
??!?
SLOPA... SLAPA... FISIR... FISIR... GEL...
TAMAM ROZBAT'CIM TAMAM... AL BAK SANA SÜPER Bİ FENER VERİYORUM, BU DA UZAYA GİDİYO... HADİ GÜZELİM, ANLATCAN MI ŞİMDİ?..
YANİ TRAVİS DELİYLE DELİ OLUYOSUN YA, İNANAMIYORUM SANA!..
HIM...
HİŞŞŞŞ...
EHEHE SÜPER BİŞİY BU...EHEHE HADİ SOR... ROZBAT CEVAPLIYCAK... OHOOOP EHEHE!..
SÖYLE BAKALIM HACI BU KADAR KAYIK, TEKNE NE İŞİNİZ VAR OKYANUSUN ORTASINDA NAPIYOSUNUZ, KİMSİNİZ?..
BİZ ON KİLOMETRE ÖTEDEKİ DELİVERİNS ADASI YERLİLERİYİZ EHEHEHE... HOOOP BURDA KUİN ELİZABET'İ BEKLİYORUZ... EHEHE...
KUİN ELİZABET Mİ O NE Kİ?..
KUİN ELİZABET... DÜNYANIN EN BÜYÜK GEMİSİ...HER YEDİ YILDA BİR TAM BURADAN GEÇER... VE BİZİM HALKIMIZ GÖRMEK İÇİN Bİ GÜN ÖNCEDEN HAZIRLANIP BURDA ONU BEKLERLER...
ALLA ALLA!.. NİYE Kİ?
ÇÜNKÜ KUİN ELİZABET UĞUR GETİRİR... ONU GÖRENLERİN DİLEKLERİ YERİNE GELİR... EHEHEHE... OHOOOP.. NEFİS LAN BU... PİLLE Mİ ÇALIŞIYO ABİ?..
HIMM... PEKİ, NE ZAMAN GELİCEK BU GEMİ ŞİMDİ!
OHOOP!.. SORUNUN CEVABINI ALMAK İSTİYOSAN ROZBAT'A IŞIKLI Bİ HEDİYE VERMEN GEREKİR, EHE HEHE!
LAN SKTİR... VERDİK YA İŞTE, DAHA NE HEDİYESİ İSTİYOSUN ?..
DEMİNKİ SORU İÇİNDİ... GEMİNİN NE ZAMAN GELDİĞİNİ Mİ ÖĞRENMEK İSTİYON ŞİMDİ ?..
EVET...
EHEHE O ZAMAN ROZBAT'A YENİ Bİ IŞIKLI HEDİYE VERMEK ZORUNDASIN, HOOP, EHEHE!
VAY ..MCIK... LAN TUTMA ŞUNU GÖZÜME, SOKCAM ŞİMDİ ONU ONU Bİ TARAFINA HA?!
EHEHE OHOOOP!
BİRDENBİREEEE!
VOSSSSSSSSS... SSS.. SSSS...
UGH..! BEN HİSSETMEK KARDEŞLER PRENSESİ KAÇIRAN İPNELERE ÇOK YAKLAŞMAK... TNEEE...
HUGH... HİSSEDİYORUM KARDEŞLER PRENSESİ KAÇIRAN İPNELER ÇOK YAKINDA OLMAK... TNEEE...
UGHH.. HİSSETMEK BEN KARDEŞLER PRENSESİ KAÇIRAN İPNELER BURALARDA OLMAK TNEEE...
Geçen sayıyı okuyanlar bu heriflerin ne menem yaratıklar olduğunu bilirler.

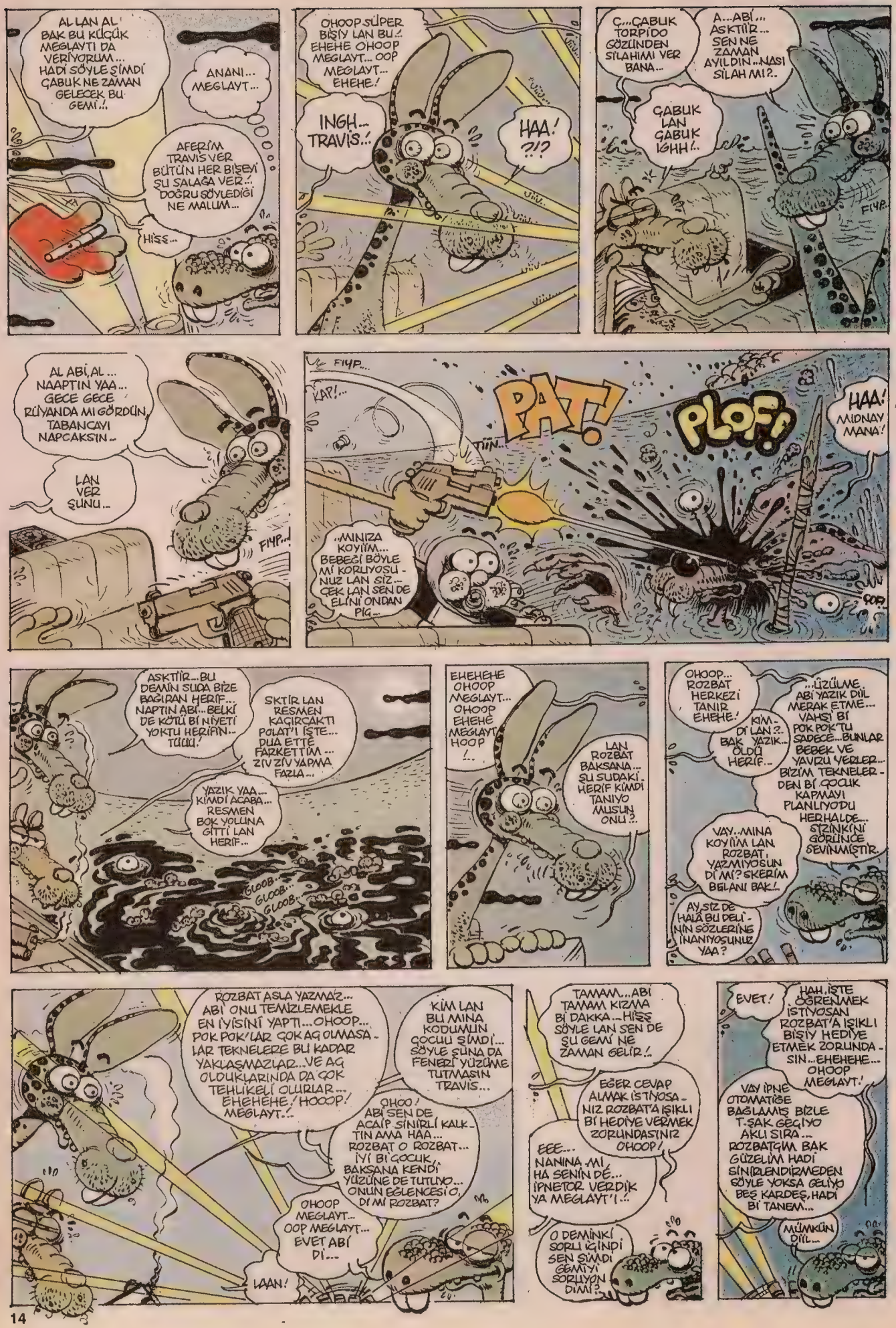

AL LAN AL BAK BU KÜÇÜK MEGLAYTI DA VERİYORUM... HADİ SÖYLE ŞİMDİ ÇABUK NE ZAMAN GELECEK BU GEMİ..!

ANANI... MEGLAYT...

AFERİM TRAVİS VER BÜTÜN HER BİŞEYİ ŞU SALAĞA VER..! DOĞRU SÖYLEDİĞİ NE MALUM...

HİŞŞ...

OHOOP SÜPER BİŞİY LAN BU..! EHEHE OHOOP MEGLAYT... OOP MEGLAYT... EHEHE!

INGH... TRAVİS..!

HAA! ?!?

Ç...ÇABUK TORPİDO GÖZÜNDEN SİLAHIMI VER BANA...

A...ABİ... ASKTİİR... SEN NE ZAMAN AYILDIN...NASI SİLAH MI?..

ÇABUK LAN ÇABUK IGHH!..

FIYP...

AL ABİ, AL... NAAPTIN YAA... GECE GECE RÜYANDA MI GÖRDÜN, TABANCAYI NAPCAKSIN...

LAN VER ŞUNU...

FIYP...

FIYP...

KAP!...

PAT!

PLOF!

HAA! MIDNAY MANA!

TİİN...

...MINIZA KOYİİM... BEBEĞİ BÖYLE Mİ KORUYOSUNUZ LAN SİZ... ÇEK LAN SEN DE ELİNİ ONDAN PİÇ...

ÇOF!

ASKTİİR...BU DEMİN SUDA BİZE BAĞIRAN HERİF... NAPTIN ABİ...BELKİ DE KÖTÜ Bİ NİYETİ YOKTU HERİFİN... TÜÜÜ!

SKTİR LAN RESMEN KAÇIRCAKTI POLAT'I İŞTE... DUA ETTE FARKETTİM... ZİV ZİV YAPMA FAZLA...

YAZIK YAA... KİMDİ ACABA... RESMEN BOK YOLUNA GİTTİ LAN HERİF...

GLOOB... GLOOB... GLOOB...

EHEHEHE OHOOP MEGLAYT... OHOOP EHEHE MEGLAYT HOOP !...

LAN ROZBAT BAKSANA... ŞU SUDAKİ HERİF KİMDİ TANIYO MUSUN ONU?..

OHOOP... ROZBAT HERKEZİ TANIR EHEHE!

KİM-Dİ LAN?.. BAK YAZIK... ÖLDÜ HERİF...

...ÜZÜLME ABİ YAZIK DİİL MERAK ETME... VAHŞİ Bİ POK POK'TU SADECE...BUNLAR BEBEK VE YAVRU YERLER... BİZİM TEKNELERDEN Bİ ÇOCUK KAPMAYI PLANLIYODU HERHALDE... SİZİNKİNİ GÖRÜNCE SEVİNMİŞTİR.

VAY...MINA KOYİİM LAN ROZBAT, YAZMIYOSUN Dİ Mİ? SKERİM BELANI BAK!..

AY SİZ DE HALÂ BU DELİNİN SÖZLERİNE İNANIYOSUNUZ YAA?

ROZBAT ASLA YAZMAZ... ABİ ONU TEMİZLEMEKLE EN İYİSİNİ YAPTI...OHOOP... POK POK'LAR ÇOK AÇ OLMASALAR TEKNELERE BU KADAR YAKLAŞMAZLAR...VE AÇ OLDUKLARINDA DA ÇOK TEHLİKELİ OLURLAR... EHEHEHE! HOOOP! MEGLAYT..!

KİM LAN BU MINA KODUMUN ÇOCUU ŞİMDİ... SÖYLE ŞUNA DA FENERİ YÜZÜME TUTMASIN TRAVİS...

OHOO! ABİ SEN DE ACAİP SİNİRLİ KALKTIN AMA HAA... ROZBAT O ROZBAT... İYİ Bİ ÇOCUK, BAKSANA KENDİ YÜZÜNE DE TUTUYO... ONUN EĞLENCESİ O, Dİ Mİ ROZBAT?

OHOOP MEGLAYT... OOP MEGLAYT... EVET ABİ Dİ...

LAAN!

TAMAM...ABİ TAMAM KIZMA Bİ DAKKA...HİŞŞ SÖYLE LAN SEN DE ŞU GEMİ NE ZAMAN GELİR..!

EĞER CEVAP ALMAK İSTİYOSANIZ ROZBAT'A IŞIKLI Bİ HEDİYE VERMEK ZORUNDASINIZ OHOOP!

EEE... NANINA MI HA SENİN DE... İPNETOR VERDİK YA MEGLAYT'I..!

O DEMİNKİ SORU İÇİNDİ SEN ŞİMDİ GEMİYİ SORUYON DİMİ?

EVET!

HAH, İŞTE ÖĞRENMEK İSTİYOSAN ROZBAT'A IŞIKLI BİŞİY HEDİYE ETMEK ZORUNDASIN...EHEHEHE... OHOOP MEGLAYT!

VAY İPNE OTOMATİĞE BAĞLAMIŞ BİZLE T-ŞAK GEÇİYO AKLI SIRA... ROZBATÇIM BAK GÜZELİM HADİ SİNİRLENDİRMEDEN SÖYLE YOKSA GELİYO BEŞ KARDEŞ, HADİ Bİ TANEM...

MÜMKÜN DİİL...

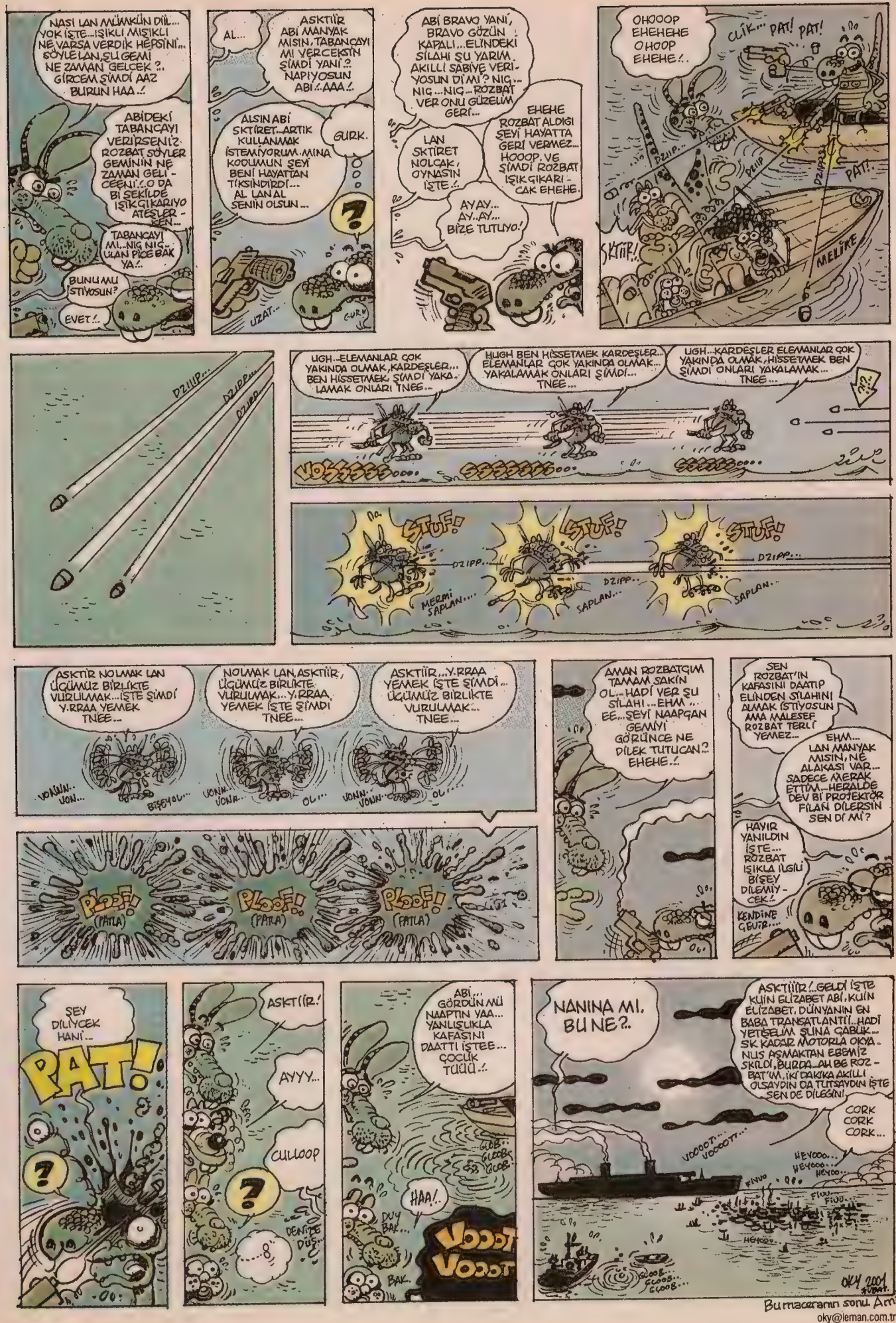
NASIL AN MÜMKÜN DİİL... YOK İSTE...IŞIKLI MIŞIKLI NE VARSA VERDİK HEPSİNİ... SÖYLE LAN,ŞU GEMİ NE ZAMAN GELCEK ?.. GİRCEM ŞİMDİ AAZ BURUN HAA..!
ABİDEKİ TABANCAYI VERİRSENİZ ROZBAT SÖYLER GEMİNİN NE ZAMAN GELİCEĞİNİ!..O DA BİR ŞEKİLDE IŞIK ÇIKARIYO ATEŞLERKEN...
TABANCAYI MI...NİÇİN LAN PİÇE BAK YA!..
BUNU MU İSTİYOSUN?
EVET!..
AL...
ASKTİİR ABİ MANYAK MISIN,TABANCAYI MI VERCEKSİN ŞİMDİ YANİ!? NAPIYOSUN ABİ!..AAA!..
ALSIN ABİ SKTİRET...ARTIK KULLANMAK İSTEMİYORUM.MİNA KODUMUN ŞEYİ BENİ HAYATTAN TİKSİNDİRDİ... AL LAN AL SENİN OLSUN...
GURK.
UZAT...
GURP
ABİ BRAVO YANİ, BRAVO GÖZÜN KAPALI...ELİNDEKİ SİLAHI ŞU YARIM AKILLI SABİYE VERİYOSUN DİİMİ? NİÇ...NİÇ...NİÇ...ROZBAT VER ONU GÜZELİM GERİ...
LAN SKTİRET NOLCAK, OYNASIN İSTE..!
EHEHE ROZBAT ALDIĞI ŞEYİ HAYATTA GERİ VERMEZ... HOOOP. VE ŞİMDİ ROZBAT IŞIK ÇIKARICAK EHEHE.
AY AY... AY..AY... BİZE TUTUYO!
OHOOOP EHEHEHE OHOOP EHEHE!..
CLİK... PAT! PAT!
DZIIP...
PAT!..
SKTİR!..
MELİKE
DZIIP...
DZIIP...
DZIIP...
UGH...ELEMANLAR ÇOK YAKINDA OLMAK,KARDEŞLER... BEN HİSSETMEK, ŞİMDİ YAKALAMAK ONLARI TNEE...
HUGH BEN HİSSETMEK KARDEŞLER... ELEMANLAR ÇOK YAKINDA OLMAK... YAKALAMAK ONLARI ŞİMDİ... TNEE...
UGH...KARDEŞLER ELEMANLAR ÇOK YAKINDA OLMAK,HİSSETMEK BEN ŞİMDİ ONLARI YAKALAMAK... TNEE...
?!?
VOSSSSS...
SSSSSSS...
STUF!
STUF!
STUF!
DZIPP...
DZIPP...
DZIPP...
MERMİ SAPLAN...
SAPLAN...
SAPLAN...
ASKTİR NOLMAK LAN ÜÇÜMÜZ BİRLİKTE VURULMAK...İSTE ŞİMDİ Y.RRAA YEMEK TNEE...
NOLMAK LAN,ASKTİİR, ÜÇÜMÜZ BİRLİKTE VURULMAK...Y.RRAA, YEMEK İSTE ŞİMDİ TNEE...
ASKTİİR...Y.RRAA YEMEK İSTE ŞİMDİ.. ÜÇÜMÜZ BİRLİKTE VURULMAK... TNEE...
VONN..VON...
BİŞEYOL...
VONN..VONA..
OL...
VONN..VOUN..
OL...
PLOOF! (PATLA)
PLOOF! (PATLA)
PLOOF! (PATLA)
AMAN ROZBATÇIM TAMAM SAKİN OL...HADİ VER ŞU SİLAHI...EHM... EE...ŞEYİ NAAPÇAN GEMİYİ GÖRÜNCE NE DİLEK TUTUCAN?.. EHEHE..!
SEN ROZBAT'IN KAFASINI DAATIP ELİNDEN SİLAHINI ALMAK İSTİYOSUN AMA MALESEF ROZBAT TERİ YEMEZ...
EHM... LAN MANYAK MISIN, NE ALAKASI VAR... SADECE MERAK ETTİM...HERALDE DEV BİR PROJEKTÖR FİLAN DİLERSİN SEN DİİMİ?
HAYIR YANILDIN İSTE... ROZBAT IŞIKLA İLGİLİ BİŞEY DİLEMİYCEK..!
KENDİNE GELİR....
ŞEY DİLİYCEK HANİ...
PAT!
?
ASKTİİR!
AYYY...
CULLOOP
?
DENİZE DÜŞ...
ABİ... GÖRDÜN MÜ NAAPTIN YAA... YANLIŞLIKLA KAFASINI DAATTI İSTEE... ÇOCUK TUUU..!
GLOB... GLOOB... GLOOB...
HAA!..
DUY BAK...
BAK...
VOOOT VOOOT
NANINA MI, BU NE?..
ASKTİİR!..GELDİ İSTE KUİN ELİZABET ABİ..KUİN ELİZABET, DÜNYANIN EN BABA TRANSATLANTİĞİ..HADİ YETİŞELİM ŞUNA ÇABUK... SIK KADAR MOTORLA OKYANUS AŞMAKTAN EBEMİZ SKİLDİ,BURDA...AH BE ROZBAT'IM..İKİ DAKİKA AKİLLI OLSAYDIN DA TUTSAYDIN İŞTE SEN DE DİLEĞİNİ!
CORK CORK CORK...
VOOOOT... VOOOOTT...
HEYOOO... HEYOOO... HEYOOO...
FIUU... FIUU... FIUU...
HEYOOO...
GLOOB... GLOOB... GLOOB...
OKY 2001 ŞUBAT
bu hargeyin sonu demek dil, söylicem şimdiden...
Bumaceranın sonu. Ama
oky@leman.com.tr

Dünyanın neresinde sırt üstü yatarsan yat aynı şeye bile baksanız herkez farklı şeyler görür.Ee! E'si şu...

# sırtüstü

kenan yarar

Hadi kapalı ortamdasındır, tavanı yada kubbeyi, kimi açıkta göğü, yıldızları, güneşi, ayı, uçağı, uçakların iz çizgilerini yada bunun gibi bin türlü boku püsürü...

Uçakların İz çizgileri dedim de, eğer bir pusulanız varsa uçakların iz çizgilerine ve isimlerine bakarak hangi ülkeye inebileceğini hesaplayabilirsiniz.

DOĞU YÖNÜNDEKİ GULFAİR UÇAĞI: HONKONG, OSAKA

BATI YÖNÜNDE SİNGAPUR AİRLİNES: BUDAPEŞTE

GÜNEY DOĞU YÖNÜNDE BRİTİSH AİRWAYS-TEL-AVİV

KUZEY YÖNÜNDE LUFTHANSA UÇAĞI: MOSKOVA-SHER, burnu KUZEY BATIya doğru ise uçak FRANSA yolcusudur...

Bu arada bu da bir Fransız ve Alman yapımı Roland Uçak Savar silahıdır... Karadan havaya güdümlü mermi atar...

Bir güdümlü merminin erişimi 6 kilometredir.

Bir Airbus A340 uçağının maksimum hızı ise 860 km/h, maksimum mesafesi ise 13.000 kilometredir...

Yani ne alaka, şu alaka...

1

Uçaklar temelde 6 ana parçaya ayrılır...Gövde, kuyruk donanımı ve kanatlar...
Ama bir patlama anında burnu bir şeyle çarpmanız gerekir...
Bir insan kafasının ortalama ağırlığı 3,5 kilo ağırlığındadır..
Eğer beşbin metre yüksekten düşen bir kafa ise onu yerçekimi gücüyle çarpmanız gerekir...
Böyle bir düşüşün yere iniş hızını hesaplamanın pek yararı olmaz...
Ekvatora göre yerçekimi ivmesi 9,78 m/sn$^2$ dir..
Çünkü zaten açıkta bırakılan etler kısa sürede çürür...
Kara sineklerin leşe bıraktığı solucan biçimli larvasına et kurdu denir...
Leş parçaları yapışkanlık özellikleriyle özellikle etrafta kolaylıkla yayılırlar...

Üstlerindeki leşle beslenen et kurtları ise eti su haline getiren emzimler salgılarlar, sonra da bu sıvıyı emerler...

Gelişmeleri, yumurta, larva ve son kundak hali olarak ilerler... Ve doğum..

Genç bir karasinek uçmak için saniyede "150" civarı kanat çırpar.bir albatros ise bir saatte yalnızca "1"...

Kurtaj, borsada müşteri adına alım satım yapan brokerların aldığı ücrete denir...

Kürtaj ise dölyatağından yabancı veya hastalıklı parçaların küretle kazınmasına ...

Altı aylık bir cenin 20 cm boy ve 650 gram ağırlığındadır... Dölyatağından alınmış böyle bir cenînin yaşama şansı neredeyse yoktur...

Bir poşete sokmakta durumunu kurtarmaz...

Dünyada her gün yüze yakın cenin kanalizasyonlarda yüzer...Ama bugüne kadar denizde sörf yapanına rastlanmadı..

Söylenenlere göre yalnızca bir tanesini evrimini bir yunusun içinde tamamlayarak okyanusa ulaşmış...

Çünkü bugüne kadar denize sağ olarak ulaşanı olmadı...

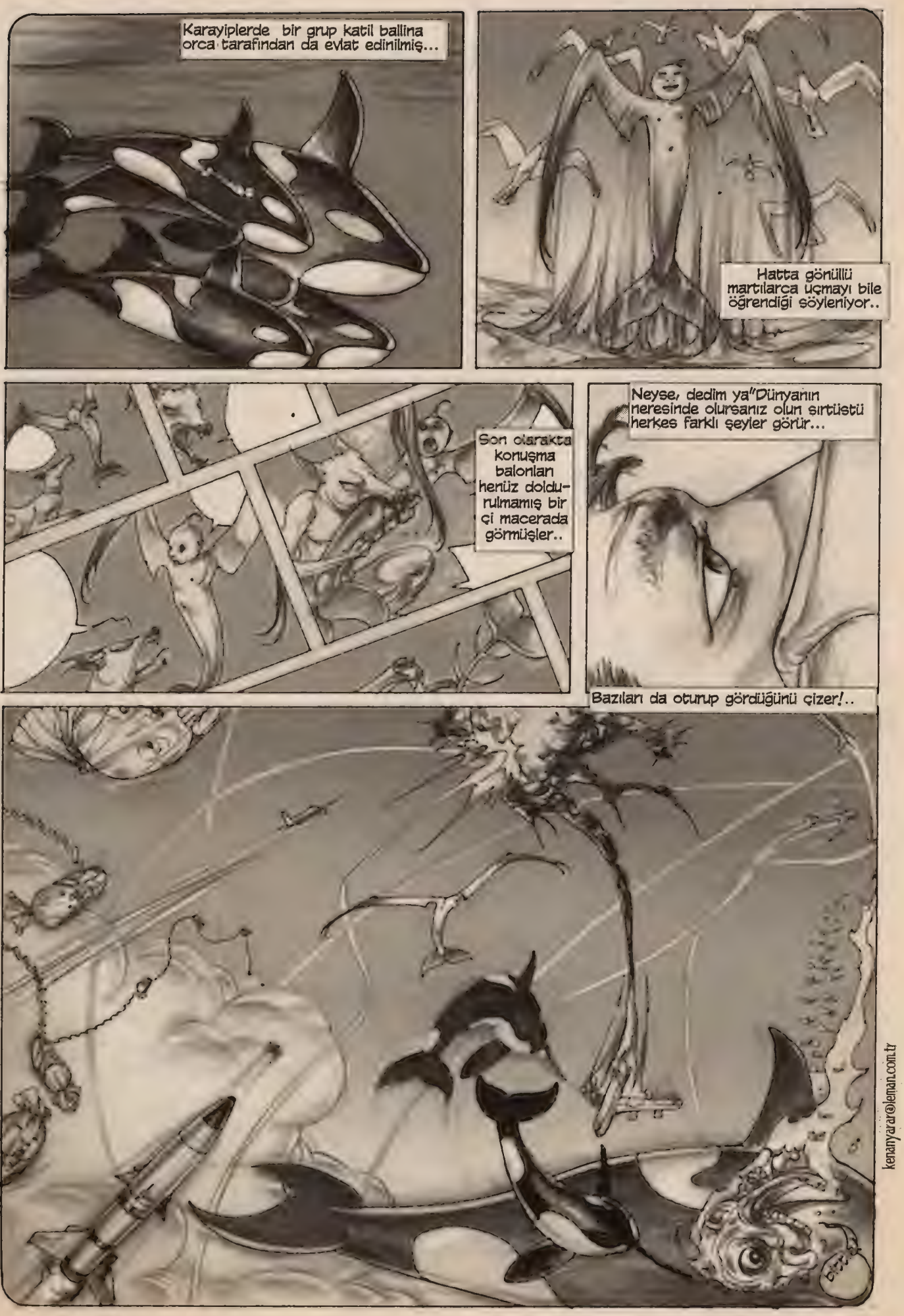


kenanyarar@leman.com.tr

Bu öykü buradayken ölüp bize besin oldukları yetmezmiş gibi öbür tarafta da taşımakla yükümlü tüm kurbanlıklara ve geleceğin nice kurbanlıklarına ithaf edilmiştir

# TUĞÇE

andaçgursoy@yahoo.com

BAYAN: ANDAÇ GÜRSOY

NİCE KURBAN BAYRAMLARINA.

beee...

Hayvan ve insan dünya tarihinin ölümsüz iki dostu... İflah olmaz bir hayvansever, matem yüklü duygusal bir kişilik Tuğçe Arsever bu kez de dostu için kıyasıya bir mücadelenin içine giriyor... Her şeye rağmen iyiler kazanacak mı? İçiniz ısınacak, duygularınıza teslim olacaksınız... Tadına doyulmaz bir seyre hazır mısınız?.

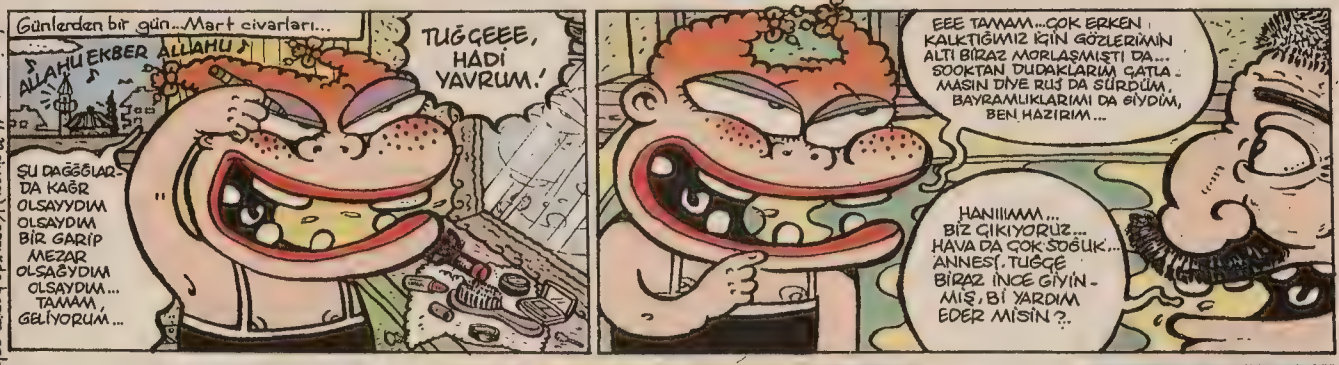

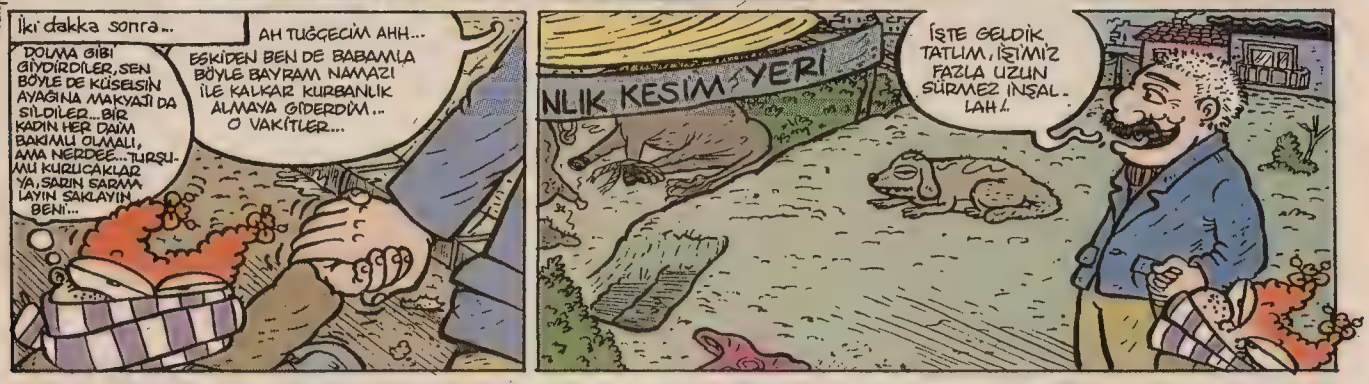

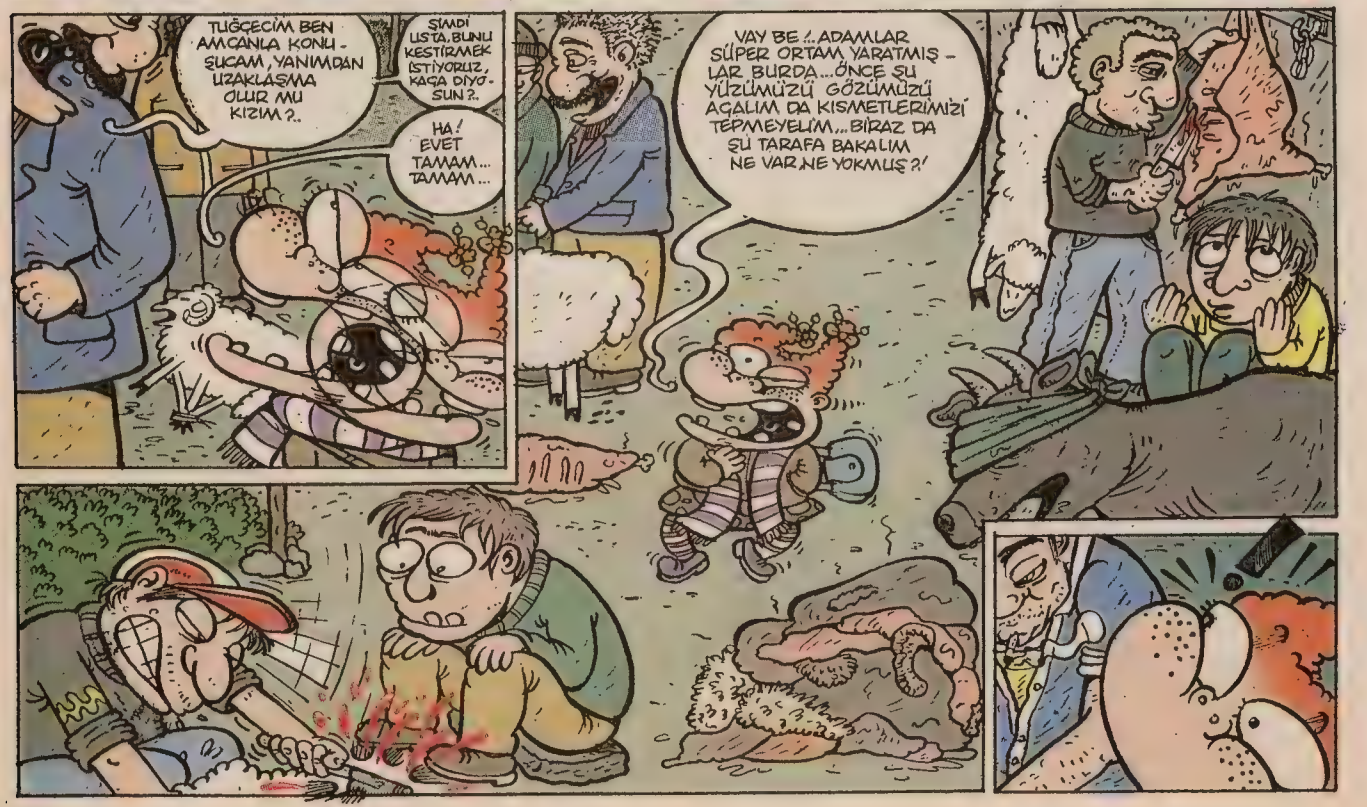

Günlerden bir gün... Mart civarları...

ALLAHU EKBER ALLAHU

TUĞÇEEE, HADİ YAVRUM!

ŞU DAĞĞĞLARDA KAĞR OLSAYYDIM OLSAYDIM BİR GARİP MEZAR OLSAĞYDIM OLSAYDIM... TAMAM, GELİYORUM...

EEE TAMAM... ÇOK ERKEN KALKTIĞIMIZ İÇİN GÖZLERİMİN ALTI BİRAZ MORLAŞMIŞTI DA... SOOKTAN DUDAKLARIM ÇATLAMASIN DİYE RUJ DA SÜRDÜM, BAYRAMLIKLARIMI DA GİYDİM, BEN HAZIRIM...

HANIIIMM... BİZ ÇIKIYORUZ... HAVA DA ÇOK SOĞUK... ANNESİ, TUĞÇE BİRAZ İNCE GİYİNMİŞ, Bİ YARDIM EDER MİSİN?..

İki dakka sonra...

DOLMA GİBİ GİYDİRDİLER, SEN BÖYLE DE KÜSELSİN AYAĞINA MAKYAJI DA SİLDİLER... BİR KADIN HER DAİM BAKIMLI OLMALI, AMA NERDEE... TURŞUMU KURUCAKLAR YA, SARIN SARMALAYIN SAKLAYIN BENİ...

AH TUĞÇECİM AHH... ESKİDEN BEN DE BABAMLA BÖYLE BAYRAM NAMAZI İLE KALKAR KURBANLIK ALMAYA GİDERDİM... O VAKİTLER...

NLIK KESİM YERİ

İŞTE GELDİK TATLIM, İŞİMİZ FAZLA UZUN SÜRMEZ İNŞALLAH!..

TUĞÇECİM BEN AMCANLA KONUŞUCAM, YANIMDAN UZAKLAŞMA OLUR MU KIZIM?..

ŞİMDİ USTA, BUNU KESTİRMEK İSTİYORUZ, KAÇA DİYOSUN?..

HA! EVET TAMAM... TAMAM...

VAY BE!.. ADAMLAR SÜPER ORTAM YARATMIŞLAR BURDA... ÖNCE ŞU YÜZÜMÜZÜ GÖZÜMÜZÜ AÇALIM DA KISMETLERİMİZİ TEPMEYELİM... BİRAZ DA ŞU TARAFA BAKALIM NE VAR NE YOKMUŞ?!

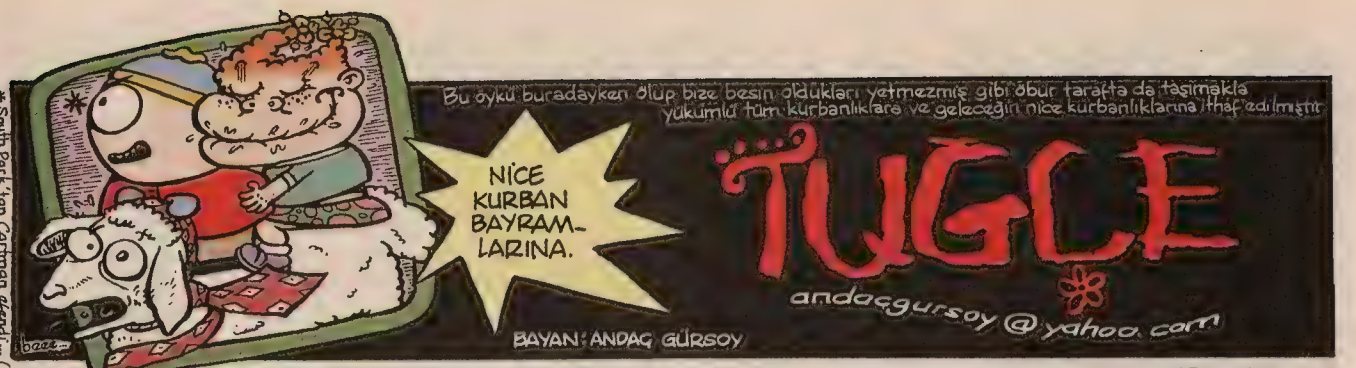

* South Park'tan Cartman efendi... (kanal e... Cumartesi-pazar 11 civarı) Kenny'de benim aşkım.

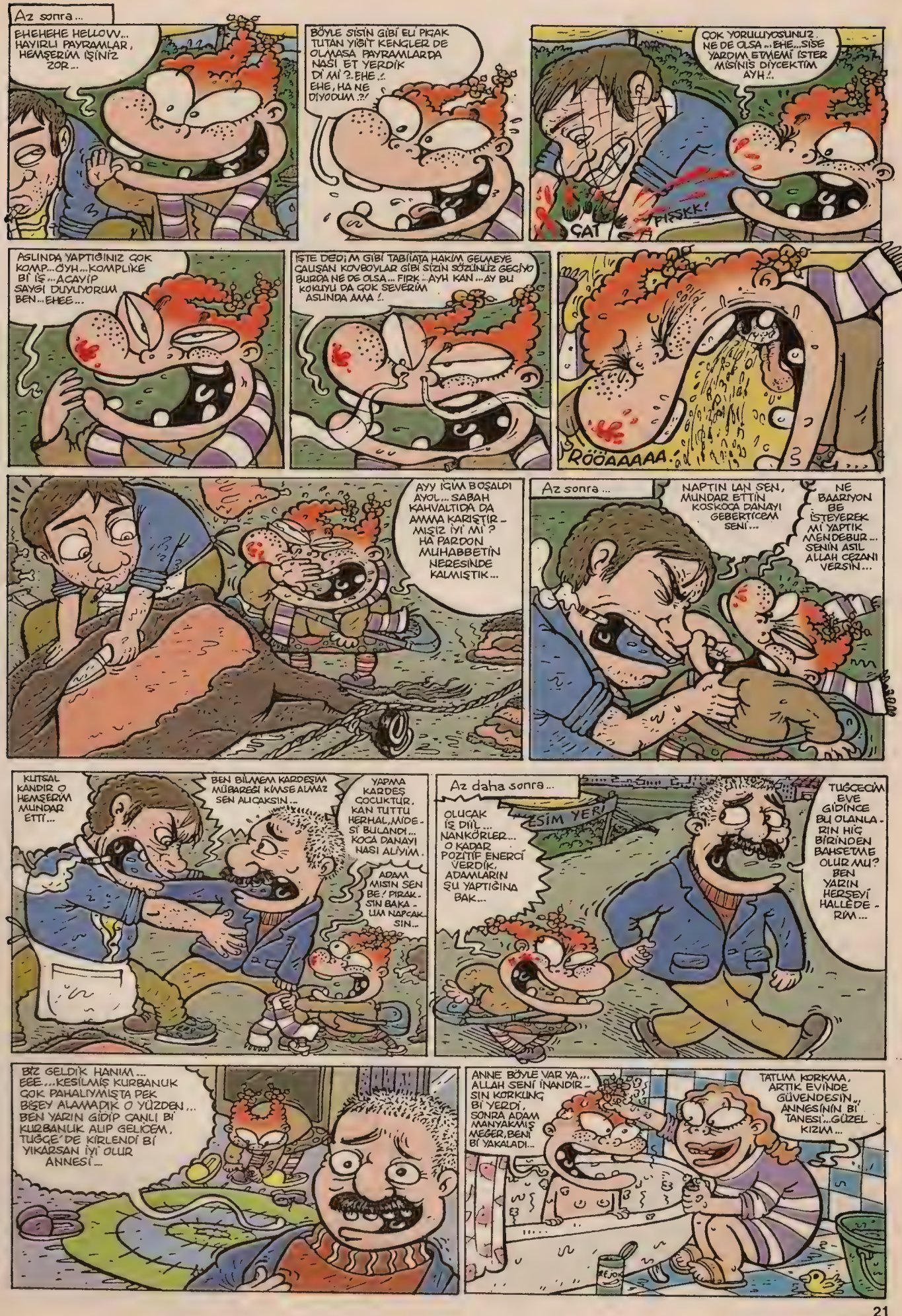
Az sonra...
EHEHEHE HELLOVV... HAYIRLI PAYRAMLAR, HEMŞERİM İŞİNİZ ZOR...
BÖYLE SİSİN GİBİ ELİ PIÇAK TUTAN YİĞİT KENGLER DE OLMASA PAYRAMLARDA NASİ ET YERDİK Dİ Mİ ?. EHE .!. EHE, HA NE DİYODUM .?!
ÇOK YORULUYOSUNUZ. NE DE OLSA ...EHE...SİSE YARDIM ETMEMİ İSTER MİSİNİS DİYCEKTİM AYH !.
ÇAT
FIŞŞK!
ASLINDA YAPTIĞINIZ ÇOK KOMP...ÖYH...KOMPLİKE Bİ İŞ...AÇAYİP SAYGI DUYUYORUM BEN...EHEE...
İŞTE DEDİM GİBİ TABİİATA HAKİM GELMEYE ÇALIŞAN KOVBOYLAR GİBİ SİZİN SÖZÜNÜZ GEÇİYO BURDA NE DE OLSA... FIRK ...AYH KAN ...AY BU KOKUYU DA ÇOK SEVERİM ASLINDA AMA !.
RÖÖAAAAA.
AYY İÇİM BOŞALDI AYOL... SABAH KAHVALTIDA DA AMMA KARIŞTIR - MIŞIZ İYİ Mİ ? HA PARDON MUHABBETİN NERESİNDE KALMIŞTIK...
Az sonra...
NAPTIN LAN SEN, MUNDAR ETTİN KOSKOCA DANAYI GEBERTİCEM SENİ...
NE BAARIYON BE İSTEYEREK Mİ YAPTIK MENDEBUR... SENİN ASIL ALLAH CEZANI VERSİN...
KUTSAL KANDIR O HEMŞERİM MUNDAR ETTİ...
BEN BİLMEM KARDEŞİM MÜBAREĞİ KİMSE ALMAZ SEN ALIÇAKSIN...
YAPMA KARDEŞ ÇOCUKTUR. KAN TUTTU HERHAL, MİDESİ BULANDI... KOCA DANAYI NASİ ALİYİM.
ADAM MISIN SEN BE ? PIRAK - SIN BAKALIM NAPCAK SIN...
Az daha sonra...
ESİM YER!
OLUCAK İŞ DİİL... NANKÖRLER... O KADAR POZİTİF ENERCİ VERDİK, ADAMLARIN ŞU YAPTIĞINA BAK...
TUĞCECİM EVE GİDİNCE BU OLANLARIN HİÇ BİRİNDEN BAHSETME OLUR MU? BEN YARIN HERŞEYİ HALLEDERİM...
BİZ GELDİK HANIM... EEE...KESİLMİŞ KURBANLIK ÇOK PAHALIYMIŞTA PEK BİŞEY ALAMADIK O YÜZDEN... BEN YARIN GİDİP CANLI Bİ KURBANLIK ALIP GELİCEM, TUĞCE'DE KİRLENDİ Bİ YIKARSAN İYİ OLUR ANNESİ...
ANNE BÖYLE VAR YA... ALLAH SENİ İNANDIRSIN KORKUNÇ Bİ YERDİ, SONRA ADAM MANYAKMIŞ MEĞER, BENİ Bİ YAKALADI...
TATLIM KORKMA, ARTIK EVİNDE GÜVENDESİN.. ANNESİNİN Bİ TANESİ...GÜZEL KIZIM...

Ertesi kün öğlen saatleri...

İŞTE SONUNDA KURBANLIK KOYUNUMUZU ALDIK TUĞÇECİM... YARINA KADAR ONA EŞLİK ETMEK İSTER MİSİN? AL BİRAZ GEZDİR İSTERSEN... ADI DA AKKOYUN OLSUN İSTERSEN...

beee...

Az sonra tişarda...

VAY SÜPEERR... TUĞÇE'NİN KOYUNUNA BAK... KOYUNUNU SEVEBİLİR MİYİZ TUĞÇE?.

beeeee...

Yarım saat sonra...

ŞEY KOYUNUNA BİNEBİLİR MİYİM ACABA? KAÇA KİRALARSIN BUNU?.

Bİ ÖPÜCÜK VERİRSEN OLUR KARDEŞ..!

Daha sonraki saatler...

DEH COOO! HAYDİ COOO! DAHA HIZLI COO! DAA HIZLI!.

beeeee...

Topada

Topada

TIKIR TIKIR

ehehehehehehehehe

beeeee...

beeee

hahahahe

Lomo

O gece ilerleyen saatler 4 30 civarı

beeeeeeeeee

kihooorsss

hisss

beeee

!

beeee...

20 dakka sonra...

ULAN, ULAN, ULAN... ZIKKIM ETTİN UYKUYU... AMMA GÜRÜLTÜ ETTİN; Bİ SAATTİR BIR BIR BIR...

beeee...

beeeee.

beeeee

BAK GÜZELİM... ŞU YAPTIĞINLA SENLE BENİM ANLAŞMAMIZ SON DERECE ANLAMSIZ Bİ GİRDABA GİRİYO... ŞİMDİ ŞU SAATTEN SONRA...

GEL BAKALIM KOÇUM, SENİN ŞU SORUNUNU Bİ ÇIRPIDA HALLEDELİM. SEN DE, BEN DE MUTLU MESUT HAYATIMIZA DEVAM EDELİM...

beee...

ELVEDA PİŞMANİYEM... MÜMKÜNSE Bİ DAA GÖRÜŞMEYELİM, UZA HADİİ!.

beeee

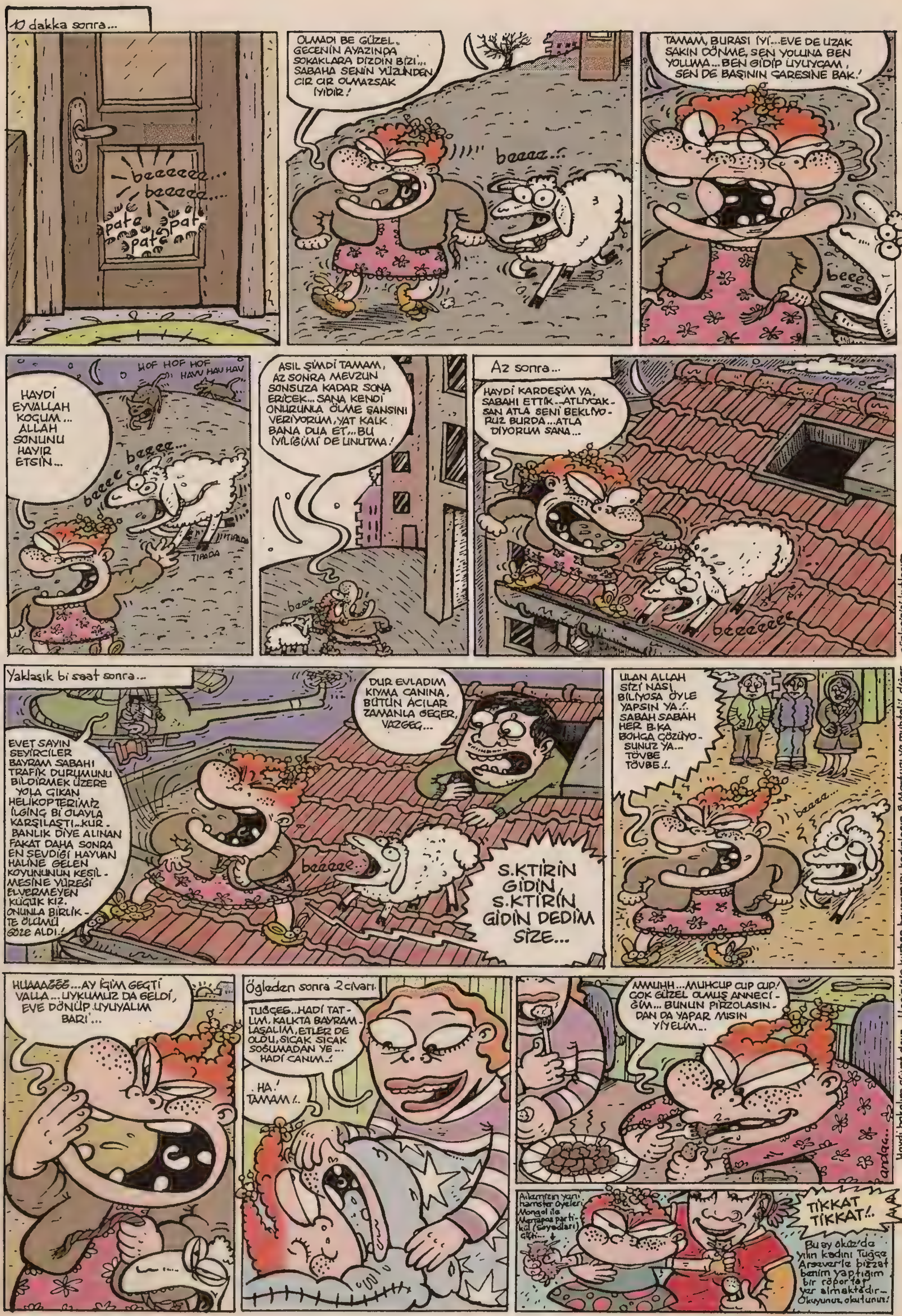

10 dakka sonra...
beeeeee...
beeeee...
pate pate pate pate
OLMADI BE GÜZEL.. GECENİN AYAZINDA SOKAKLARA DİZDİN BİZİ... SABAHA SENİN YÜZÜNDEN CIR CIR OLMAZSAK İYİDİR!
beeee..!
TAMAM, BURASI İYİ... EVE DE UZAK SAKIN DÖNME, SEN YOLUNA BEN YOLUMA... BEN GİDİP UYUYCAM, SEN DE BAŞININ ÇARESİNE BAK!
beee
HOF HOF HOF
HAVV HAV HAV
HAYDİ EYVALLAH KOÇUM... ALLAH SONUNU HAYIR ETSİN...
beeee...
beeee
TIPADA
TIPADA
ASIL ŞİMDİ TAMAM, AZ SONRA MEVZUN SONSUZA KADAR SONA ERİCEK... SANA KENDİ ONURUNLA ÖLME ŞANSINI VERİYORUM, YAT KALK BANA DUA ET... BU İYİLİĞİMİ DE UNUTMA!
beee
Az sonra...
HAYDİ KARDEŞİM YA, SABAHI ETTİK... ATLIYCAKSAN ATLA SENİ BEKLİYORUZ BURDA... ATLA DİYORUM SANA...
beeeeeee
Yaklaşık bi saat sonra...
EVET SAYIN SEYİRCİLER BAYRAM SABAHI TRAFİK DURUMUNU BİLDİRMEK ÜZERE YOLA ÇIKAN HELİKOPTERİMİZ İLGİNÇ Bİ OLAYLA KARŞILAŞTI... KURBANLIK DİYE ALINAN FAKAT DAHA SONRA EN SEVDİĞİ HAYVAN HALİNE GELEN KOYUNUNUN KESİLMESİNE YÜREĞİ ELVERMEYEN KÜÇÜK KIZ, ONUNLA BİRLİKTE ÖLÜMÜ GÖZE ALDI!
DUR EVLADIM KIYMA CANINA, BÜTÜN ACILAR ZAMANLA GEÇER, VAZGEÇ...
beeeee..
S.KTİRİN GİDİN, S.KTİRİN GİDİN DEDİM SİZE...
ULAN ALLAH SİZİ NASI BİLİYOSA ÖYLE YAPSIN YA..! SABAH SABAH HER B.KA BOHÇA GÖZÜYOSUNUZ YA... TÖVBE TÖVBE..!
beeee..
HUAAAĞĞ... AY İÇİM GEÇTİ VALLA... UYKUMUZ DA GELDİ, EVE DÖNÜP UYUYALIM BARİ...
Öğleden sonra 2 civarı.
TUĞÇE..HADİ TATLIM, KALKTA BAYRAMLAŞALIM, ETLER DE OLDU, SICAK SICAK SOĞUMADAN YE... HADİ CANIM..!
HA! TAMAM..!
MMUHH... MUHCUP CUP CUP! ÇOK GÜZEL OLMUŞ ANNECİĞİM... BUNUN PİRZOLASINDAN DA YAPAR MISIN YİYELİM..
andaç...
Ailemizin yeni hamster üyeleri Mongol ile Merrapos partikül (seyedları) gibi... ↓
TİKKAT TİKKAT!..
Bu sayı öküz'de yılın kadını Tuğçe Arsever'le bizzat benim yaptığım bir röportaj yer almaktadır-- Okuyunuz, okutunuz!
Haydi bakalım afiyet olsun.. Hepinizin kurban bayramını, kadınların 8 Mart'ını ve muhtelif diğer günlerinizi kutlarım.

YALNIZLIK SAVAŞÇILARI

# ROBINSON CRUSOE & CUMA

BÜRCAN YURT

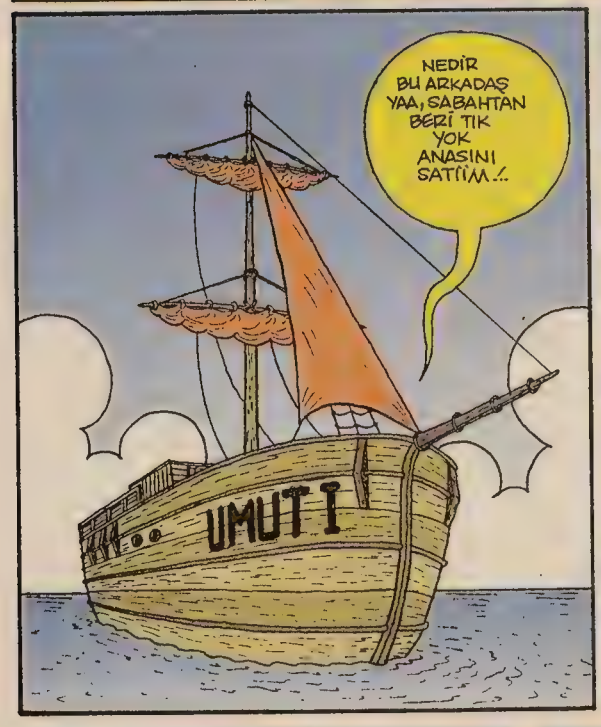

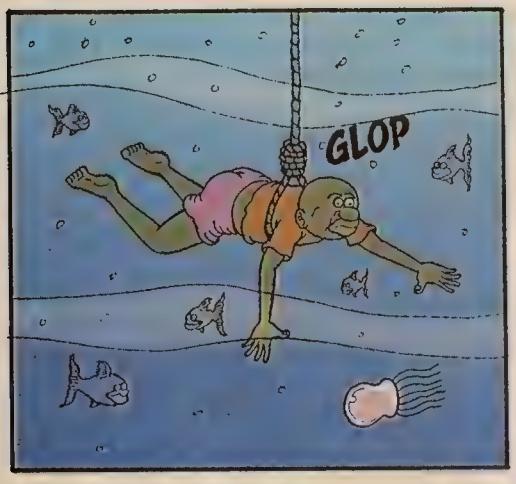


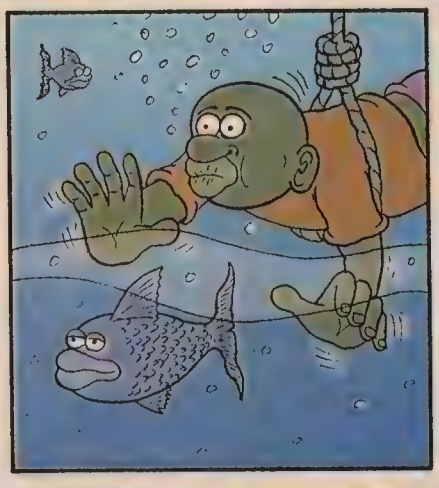

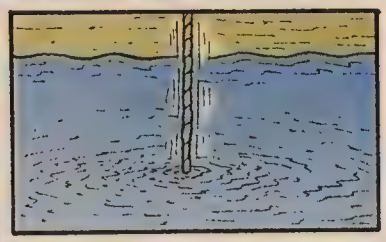

ANLAMIYORUM Kİ, OTUZBİR Mİ GEKİYOSUN ORALARDA NAPIYOSUN.! HAYIR YANİ, KOCA OKYANUS, SKİNİ SALLASAN BALIĞA ÇARPAR ARKADAŞ...
Ö KADER KOLAY DAĞİL ABİJİM O İŞ, TAM YAKALADIM DİYOSİN, VİJT DİYA KAŞIVERİYO - LAR ADAMİN ELİNDAN...

BU NE LAN?.. LAN ÜÇ SAATTİR BUNUN İÇİN Mİ BEKLETTİN BİZİ, ÇÜKÜM KADAR BALIK GETİRMİŞ, KİME YETER LAN BU?..
NAPALİM ABİJİM, KİSMETTE O VARMIŞ ONİ YAKALADIK, HEM TİKKAT ET KAŞIRMA.!..

LAN KAYIYO LAN BU.! LAN DUR LAN!.. LAN!.. LAAAN!.

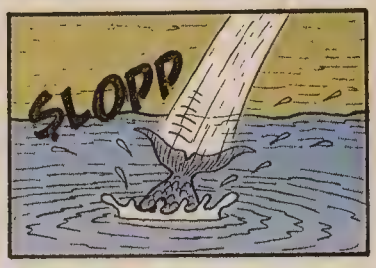
ŞLOPP

BEĞANDİN Mİ ABİJİM ŞIMDİ YAPTIĞİNİ, BEN SANE KARIŞMA DADİM DA Mİ?.. SOYLADIM VİJT DİYE KAŞIYOLAR DADİM SANE?..
LAN SUS! TIRI VIRI YAPMA BANA, KAÇTIYSA KAÇTI İŞTE, NAPALİM YANİ, ÇÜK KADAR BALIK ÇIKARMIŞ Bİ DE KONUŞUYO.!..
KONİŞİRİM TABİ, UÇ SAAT SUYİN ALTİNDA CEBALLAŞTİM BEN O BALİK İŞİN.. BEGANMA - DİYSAN KANDİN ŞIKAR DA GORELİM..
ULAN ÇIKARICAM ŞİMDİ PANTOLON BALIĞINI, GÖRÜCEN O ZAMAN ORKİNOSUN KAÇ KİLO OLDUĞUNU..
UMUT 1

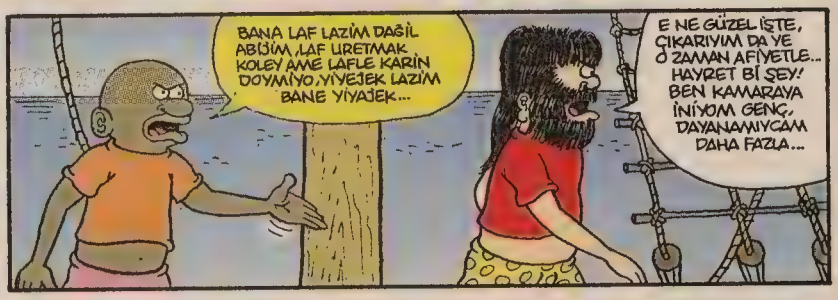
BANA LAF LAZİM DAĞİL ABİJİM, LAF URETMAK KOLEY AME LAFLE KARİN DOYMİYO, YİYEJEK LAZİM BANE YİYAJEK...
E NE GÜZEL İŞTE, ÇIKARIYIM DA YE O ZAMAN AFİYETLE.. HAYRET Bİ ŞEY! BEN KAMARAYA İNİYOM GENÇ, DAYANAMIYCAM DAHA FAZLA...

PANTÖLÖN BALİĞİYMİŞ.SANİN ARKA JEBİNE Bİ KOYAJAM BEN USKUMRUYİ, GOREJEN O ZAMAN PANTÖLÖN BALİĞİNİ...

SKTİMİN BEYİNSİZİ SENİ, ADAM YERİNE KOYUP DENİZE DALDIRIYORU2 AMA EŞŞEK HER YERDE EŞŞEK SUALTI, SUÜSTÜ FARKETMİYO Kİ...
...MINA KOYUM ADAM GİBİ ERZAK DA KALMAMIŞ... Bİ TAZE MUZ OLSA ONA DA RAĞZIYIM, KAÇ HAFTADIR PİLAV PATATES, PİLAV PATATES.!..
2A

AL İŞTE / PATATESTEN BAŞKA BİŞEY YOK Kİ.. MINA KODUMUN YERİNDE... İÇİMİZ, DIŞIMIZ, BOKUMUZ, SİDİĞİMİZ PATATES OLDU.!..

ROBİNSON ABİ, Bİ TAKKE GELSANE BURAYE Bİ, ŞOK AJAYİP Bİ ŞAY GOSTEREJEM SANE...
28

NE VAR LAN ÇÜK KAFA!.. ZATEN AÇLIK BAŞIMA VURMUŞ, Bİ DE SENLE UĞRAŞMAYIM, NE VAR, NE GÖSTERECEN?.
ABİJİM.! BOYLE ŞOK TİKKATLİ Bİ ŞAKİLDA ŞU TARAFE Bİ BAKSANE... BAK TAM PARMAĞİMİN OLDİĞİ YERA DOĞRİ...

Bİ ŞEY GÖREMİYOM OĞUM BEN ORDA, ŞU DÜRBÜNÜ GETİR BAKİİM Bİ...

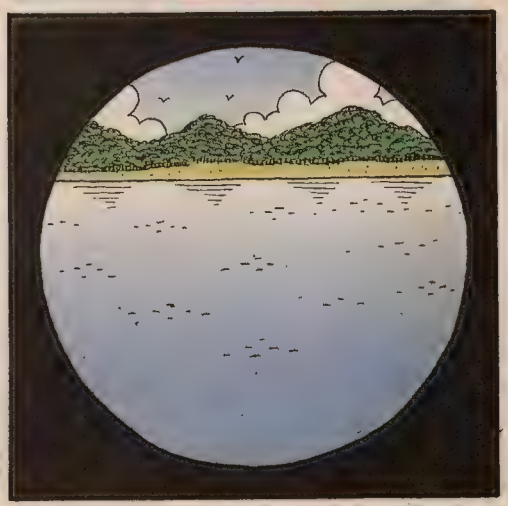

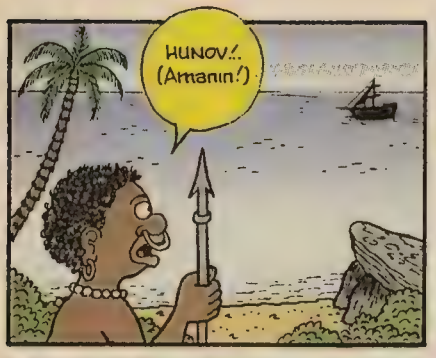
HUNOV!..
(Amanın!)

EMİN MISIN ABİJİM GALDİĞİMİSA.KURTULDIK MI YANİ ŞİMDİ BİS,BAŞARDIK MI YANİ,BİŞAY SOYLESENA ABİJİM!..
"DOMATESİN ÇEKİRDEĞİ ŞIP DEDİ DAMLADI" "ALLAH CANIMI ALMADI ALMADI" "KURTULDUK TABİ BE OĞLUM, KURTULDULUK!

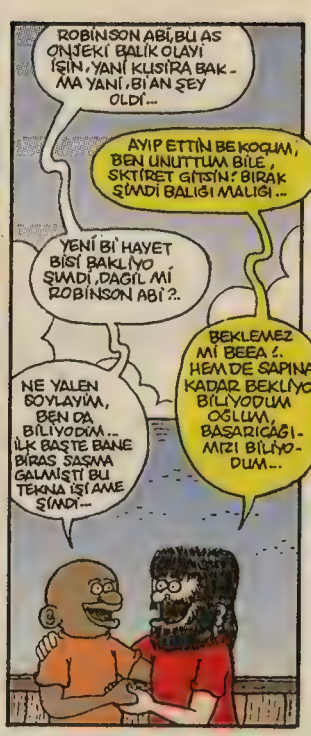
ROBİNSON ABİ,BU AS ONJEKİ BALIK OLAYI İŞİN,YANİ KUSURA BAKMA YANİ,BİAN ŞEY OLDİ...
AYIP ETTİN BE KOÇUM, BEN UNUTTUM BİLE, SKTİRET GİTSİN! BIRAK ŞİMDİ BALIĞI MALIĞI...
YENİ Bİ HAYET BİSİ BAKLİYO ŞİMDİ,DAĞIL MI ROBİNSON ABİ?..
BEKLEMEZ MİBEEA!. HEM DE SAPINA KADAR BEKLİYO! BİLİYODUM OĞLUM, BAŞARICAĞIMIZI BİLİYODUM...
NE YALEN SOYLAYİM, BEN DA BİLİYODUM... İLK BAŞTE BANE BİRAS SASMA GALMİŞTİ BU TEKNA İŞİ AME ŞİMDİ...

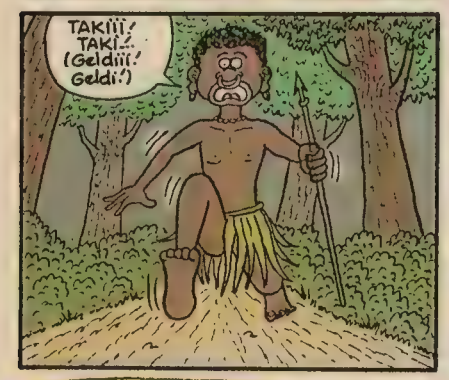
TAKİİİ! TAKİ!.. (Geldiii! Geldi!)

ULAN BIRAK ŞİMDİ LAF PIRTLAMAYI DA KALDIR KIÇINI, BİAN ÖNCE YANAŞALIM SURAYA DA Bİ BAKALIM NEYİN NESİYMİŞ...HADİ LAN HADİ..!
YELKENLER FORA! KERANECİ SENİ!..

HAJİSU MOLU HAJİSU... (Çabuklan çabuk!)
HİRASU KOMU ŞU KATARU... (Koşun oğlum, bu taraftan.)
KARAMIN SORU HİJASU... (Kayalıkların oraya çabuk.)

HASSIKTİR...ADAYMIŞ LAN BURASI DA...HAY AMINA KOYUM ARKADAŞ YAA... ŞANSA BAK!.. AMA BELLİ OLMAZ,BELKİ YERLEŞMİŞ BİR MEDENİYET FALAN OLABİLİR...
ÖYLE DEME OĞLUM, BİZİM KRALLIĞIN SÖMÜRGESİ OLAN BİR SÜRÜ ADA VARDI BÖYLE, GEMİLER MEMİLER FALAN GELİP GİDERDİ YANİ... HANİ DİYORUM BELKİ...
HAY AMINA KOYUMYAA... MEDANİYAT OLSA KAŞ YAŞAR ABİBİJİM, ADE OLDIKTAN SONRE NA SKİMA DERMAN OLAJAK Kİ?..
BİRİLARİ VAR ABİJİM ORADE..!BAK GORİYOMUSİN? KAYALARİN ORAYA DOĞRİ BAK! KIPRAŞİP DURİYOLAR!

LOKİ!MEH ŞORUSİ MONU SAMİ ŞORUSİ! (Bakın, işte orada, beyaz adam orada..!)

MAYHANSA MOKOKO!MAYHANSA MOKOKOOO! (Yaşasın Mokoko!.. Yaşasın Mokokooo!..)

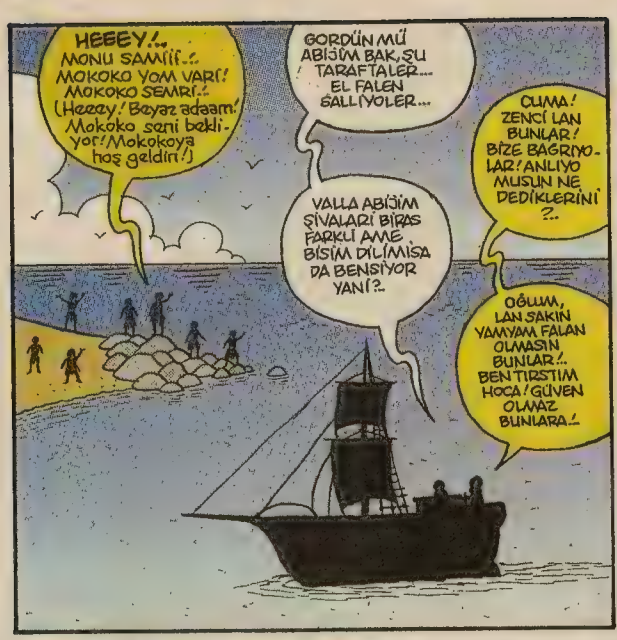
HEEEY!.. MONU SAMİİİ..!.. MOKOKO YOM VAR! MOKOKO SEMRİ..! (Heeey! Beyaz adaam! Mokoko seni bekliyor! Mokokoya hoş geldin!)
GORDÜN MÜ ABİJİM BAK, ŞU TARAFTALER... EL FALEN SALLIYOLER...
CUMA! ZENCİ LAN BUNLAR! BİZE BAĞRIYOLAR! ANLIYO MUSUN NE DEDİKLERİNİ?..
VALLA ABİJİM ŞİVALARI BİRAS FARKLI AMA BİSİM DİLİMİSA DA BENSİYOR YANI?..
OĞLUM, LAN SAKİN YAMYAM FALAN OLMASIN BUNLAR..! BEN TIRSTIM HOCA! GÜVEN OLMAZ BUNLARA..!

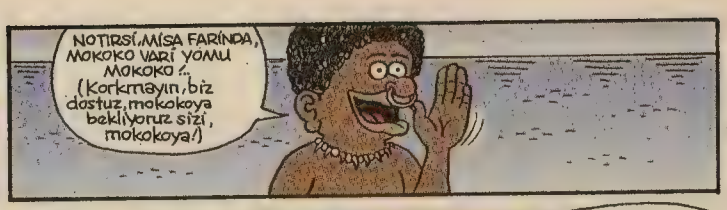
NOTIRSI..MİSA FARİNDA, MOKOKO VARİ YOMLU MOKOKO..! (Korkmayın, biz dostuz, mokokoya bekliyoruz sizi, mokokoya!)

NE DİYO LAN BU DALLAMA, ANLADIN MI CUMA?.. BAK KILI VERDİYSE HEMEN KIRIYIM DÜMENİ, TÜYELİM!
VARİSA TAKIM (Bekleyin geliyoruz!)
KİLLANAJAK Bİ ŞAY YOK ABİJİM, DOSTMİŞ BUNLER, MOKOKOYA BEKLİYOLER BİSİ..MOKOKOYA, YANİ BUYİK EĞLENJE DEMAKTİR..KARNEVAL DEMAKTİR...

OĞLUM EMİN MİSİN?..BAK SONRA KAZANDA PİŞİRİP YEMESİNLER BİZİ Bİ GÜZEL..GÜVEN OLMAZ BU VAHŞİLERE, ON DAKKADA KEMİRİVERİRLER İKİMİZİ, AKŞAMA KALMADAN DA BOK DİYE SIÇARLAR ŞEREFSİZİM BİZİ..!
YOK BE ABİJİM SAŞMALAME..! YEMYEM OLSALER BÖYLE Mİ KARŞILARLER...HEM ERZAĞIMİZ FALEN DE BİTMİŞTİ, KÜSEL Bİ EĞLENJEYA KATILIRİS, YERİS, İÇARİS, ERZAKLARİ YUKLAYİP DEVAM EDARİS YİNA HA, NA DARSİN?..

LAN..MİNA KOYUM..NİYE ÜSTÜMÜZE DOĞRU GELİYO LAN BUNLAR?..CUMA?..ŞEBELEK GİBİ HOPLUYO LAN BUNLAR..!..
KORKME ABİJİM, SAVİNDİKLARİ İSİN BÖYLE YAPİYOLAR, SANİN, BANİM GİBİ İNSANOĞLİ ONLAR DE...
MİHARA TAKİ (Nihayet geldi!..)
BALAMUN TAKİ MEH..! (İnanamıyorum, geldi işte!)
UMUT I

LAN CUMA, MANYAMİŞ LAN BUNLAR..GÜNEŞ BAŞLARINA VURMUŞ HERALDE..LAN YOKSA ADANIN DELİLERİ FALAN OLMASIN BUNLAR..LAFLARINA GÜVENİP İNDİK AMA...
YOK BE ABİJİM, MİSAFİRLERİNİ BÖYLE SAVİNŞ İŞİNDA KARŞİLİYOLAR DEMAK Kİ, ALDIRMA, BAK NA KÜSEL ÖMİZLARE ALDİLAR SANİ..!
MOLİ VER HEMARİ MOLİ..! (La çok heyecanlıymış la!)
MOHO! MONU SAMİ TAKİ, MOHOO..! (Müjde! Beyaz adam geldi, müjdee!)

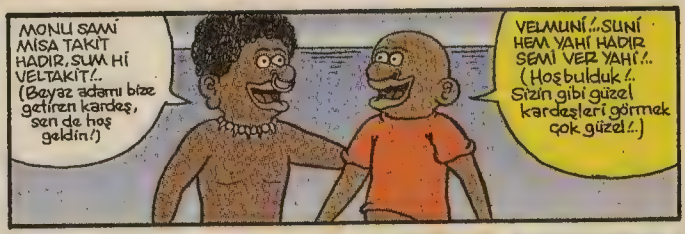
MONU SAMİ MİSA TAKİT HADİR, SUM Hİ VELTAKİT..! (Beyaz adamı bize getiren kardeş, sen de hoş geldin!)
VELMUNİ..!..SUNİ HEM YAHİ HADİR SEMİ VER YAHİ..!. (Hoşbulduk..! Sizin gibi güzel kardeşleri görmek çok güzel..!)

NEREYE GÖTÜRÜYO BUNLAR BİZİ CUMA! ORMANA DALDILAR, KESİN YİYECEK BUNLAR BİZİ CUMA..!
KOPTİ KARAMUSTİ YO VARTİ (Şefimiz dört gözle seni bekliyor...
ABİJİM KORKME YAA..! BEYAZSIN DİYA SOK SAVDİLAR SANİ GÖRMİYO MUSİN, SEFLARİNA GİDİYOLAR-MİŞ..!

BAGİ KOPTİ, MAHO, ME MEH MİHARA TAKİ KONO MONU SAMİ!.
(Büyük şef, müjdeler olsun, al işte nihayet getirdik huzuruna beyaz adamı!.)
YA SUNAMO SUM GALİSA MUR, TU KUNDA LO MİNA!
(Ulu Sunamo, sana şükürler olsun, bu günleri de gösterdin bize!)

MİRANSA SUNAMO TARAKİ MAHO MONU SAMİ, KUMBİDA VELTAKİT!
(Tanrımız Sunamo'nun bereket müjdesi beyaz adam, kabileme hoş geldin!)
NE DİYO BU LABUNYA CUMA ?..

KUMBİDA BASİ MIRDİ VER NOTARAKİ, SUNAMO HU TARAKİ MONU SAMİ TAKİ, MAHO KUMBİDA!.
(Kabile topraklarım yıllardır çok bereketsizdi, Sunamo'ya göre bereket beyaz adamla birlikte gelir, müjdeler olsun kabileme!..)

KORKME ABİİM, SUNAMO TANRISINA GORE BEYAS ADEMİN BEREKAT GATİRAJA-GİNA İNANIYOLARMIŞ, O YÜSTAN SOK SAVINMIŞLAR GALDIĞİNA..

HANİ MONİ SAMİ GIFI, TAKİN HİJASU!.
(Narada kaldı beyaz adamın hediyesi?. Getirin çabuk!.)

TAKİ ŞU MURİ, HAN ES KIR HE KULİMİ Bİ ŞUYİM MİNİBER!.(Gel bakalım yakışıklı ellerin kadar sert vetitrek misin bi görelim bakalım.)
BU YAVRU DA NERDEN ÇIKTI CUMA, NE DİYO BU?..

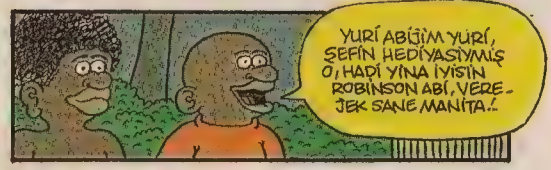
YURİ ABİİM YURİ, ŞEFİN HEDİYASİYMIŞ O, HADİ YİNA İYİSİN ROBİNSON ABİ, VEREJEK SANE MANİTA!.

YAPMA YAA, CİDDİ MİSİN LAN?.. OĞLUM BAK EĞER DOĞRU SÖYLÜYOSAN... LAN... LAN BEN BURAYI YAVAŞ YAVAŞ SEVMEYE BAŞLADIM CUMA!..
5A

YOM HE VEL TAKİT SÜBİ!.. BALİ VA, HİMİ, HİWİLARKİ?.
(Sen de hoşgelmişsin genç!.. Adın nedir, kimsin, kimlerdensin?)
MERFİ BAGİ KOPTİ, BALİ CUMA!.
(Sağolun büyük şef, adım Cuma-dır!)

VA HELER NO BUDİ Mİ LORİKO SANTOLARSA!..(Ne o, yıllardır, hiç kadın görmemiş gibi bakıyosun, soyunsana sen de!)
A...A...AA... MİNA BAK LAN..! KA...KA... KABAK GİBİ AGTI ŞEREF-SİZİM!..

ELE HAR KONUMİ YU HAL! MIRDİ ŞU TAK VARİ, TUMBO TAMBASİ, SATARİ MOKOKO!..(Daha ne duruyosunuz ey halkım! Yıllarca bu günü bekledik, çalsın davullar, başlasın mokoko!..)

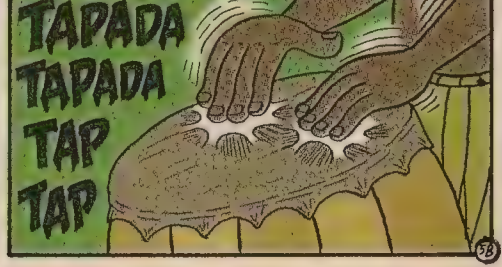
TAPADA TAPADA TAP TAP
5B

ULAN CUMA BİRAZ BANA ÇEKSEYDİN YA, BAK ABİNE, İNSAN İĞİNE ADIM ATALI DAHA ONBEŞ DAKKA OLMADI AMA, GÖRDÜĞÜ İLK MANİTAYI ANINDA TOKMAKLADI!.. SEN DAHA UYU, KERİZİM BENİM...
CUMA!.. CUMA? CUMA NEREDESİN LAN, CUMA?..
YA BEYLER BİZİM ELEMAN NEREYE KAYBOLDU YAAA?! YANIMDA Bİ GENÇ VARDI YA, SİZİN GİBİ ESMER HANİ!..
TAKİ MALİBA! (Gel bakalım!)
YA BEYLER NEREYE GİDİYORUZ YAA? CUMA NERDE KARDEŞİM YA?.. MINIZA KOYACAM ŞİMDİ HAA!.
HAŞİSU MONU SAMİ, MOKOKO SATARİ!.. (Çabuk ol beyaz adam, mokoko başlayacak!)
LAN!.. LAN MANYAK MISINIZ OĞLUM SİZ, NAPIYOSUNUZ LAN!.. LAN, DUR LAN!..
KIRMIRİ MONU SAMİ, HALE SOR!.. (Kırmızı beyaz adam, rahat dur!..)
MİHAR MOKOKO DER Mİ KARNAL, MİSA LU KALATİ DA!.. (Arkadaşlar mokoko deyince beni de eğlence sanmıştım, biz de o anlama gelir de!..)
MİSA AÇIK DİFA LU MA SATAKAR HİL KURİ MOM SİS MELE DOR! (Bizde biraz farklı bi anlama geliyo ama o kadarcık şive farkı olur diller arasında...)
68
TOKİ LA MONU SAMİ LAKİ NOKOR LA BASİ KOPTİ (Anlattığınız şey beyaz adamın hoşuna gitmeyebilir ama, büyük şefim!)
♪SATARİ BAGİ KARNAL YU SUNAMO!..♫ MONU BAF NİHARA TAKİ!..♪MEHİ MOKOKO!..♫ (Başlıyor büyük eğlence ulu Sünamo!♪ Beyaz g..t nihayet geldi!♪ İşte Mokoko!)
KORTİSİ KORTİ, ME LA MOŞ SUO Mİ, MEL TARAKİ TİNK YOM HAR NARİ!.. (Gitmezse gitmesin, bana mı dert mina koyum, ben bereketi düşünüyom, sen ne diyon...
LAN BIRAKIN, BENİ LAAAN!.. ULEEAAAN!..
CUMA!.. CUMA NEREYE KAYBOLDUN LAN!.. GÖZ ŞU İPLERİ ÇABUK! KURTAR BENİ CUMA!.. SKECEK BU YAMYAMLAR BENİ CUMA!..
KURTARAMEM ROBİNSON ABİ, ADAMLER İŞİN ŞOK ÖNEMLİYMİŞ BU, GEBARTİRLAR VALLA!.. HEM ABİJİM, ÖYLE SKME OLAYI FALEN YOKMIŞ, SADEJENE ELLEYEJEKLARMIŞ...
SAĞMALAMA CUMA!.. Bİ DELİKANLIYA YAKIŞIR MI LAN BU! ERKEKLİK Bİ KERE GİDERSE GİDİŞ O GİDİŞ, Bİ DAHA GELMEZ CUMA!..
ABİJİM ANLIYORUM AME BANİM DE YAPAJAK Bİ ŞAYİM YOK Kİ... ELLEYEJEKLERMİŞ DİYORUM SADEJE SIK DİŞİNİ BİRAS!..
LU HEN VARTİ DARİ, SATARİ YA MOKOKO!.. (Bu kadar beklediğimiz yeter, başlasın artık Mokoko!)
KUMBİDA MONU BAF KAVAÇİ BASAN NORİ!.. (Kabilede beyaz g.tü avuçlamayan erkek kalmasın!..
68

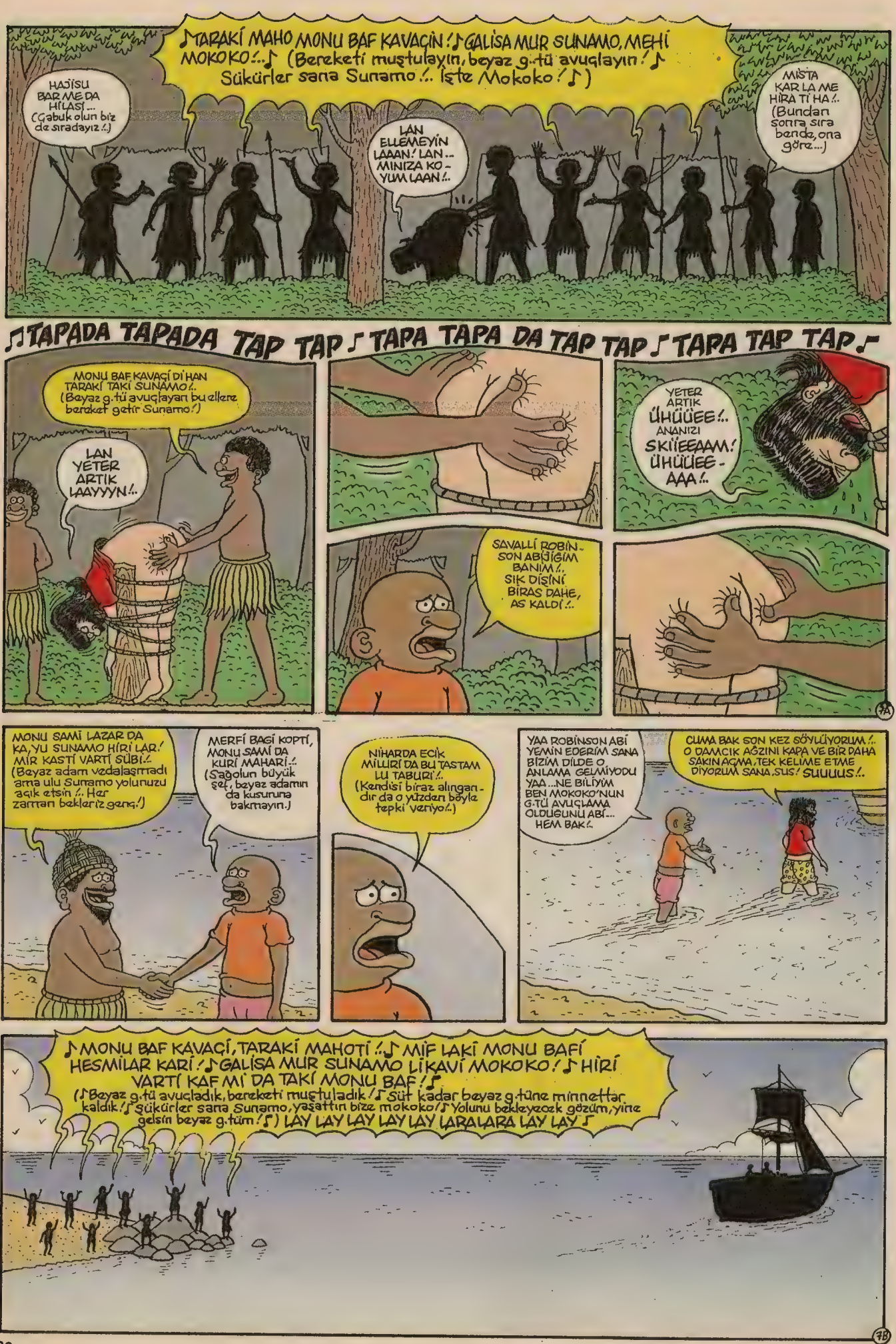
♪TARAKİ MAHO MONU BAF KAVAÇİN!♪ GALİSA MUR SUNAMO, MEHİ MOKOKO!..♪ (Bereketi muştulayın, beyaz g.tü avuçlayın!♪ Sükürler sana Sunamo!.. İşte Mokoko!♪)
HAJİSU BAR ME DA HİLAS!.. (Çabuk olun biz de sıradayız!)
LAN ELLEMEYİN LAAAN! LAN... MİNİZA KO - YUM LAAN!..
MİSTA KAR LA ME HİRA Tİ HA!.. (Bundan sonra sıra bende, ona göre...)
♪TAPADA TAPADA TAP TAP♪ TAPA TAPA DA TAP TAP♪ TAPA TAP TAP♪
MONU BAF KAVAÇİ Dİ HAN TARAKİ TAKİ SUNAMO!.. (Beyaz g.tü avuçlayan bu ellere bereket getir Sunamo!)
LAN YETER ARTIK LAAYYYN!..
YETER ARTIK ÜHÜÜEE!.. ANANIZI SKİİEEAAM! ÜHÜÜEE - AAA!..
SAVALLİ ROBİN- SON ABİŞİĞİM BANİM!.. SIK DİŞİNİ BİRAS DAHE, AS KALDİ!..
MONU SAMİ LAZAR DA KA,YU SUNAMO HİRİ LAR.! MİR KASTİ VARTİ SÜBİ!.. (Beyaz adam vedalaşmadı ama ulu Sunamo yolunuzu açık etsin!.. Her zaman bekleriz genç!)
MERFİ BAGİ KOPTİ, MONU SAMİ DA KURİ MAHARİ!.. (Sağolun büyük şef, beyaz adamın da kusuruna bakmayın.)
NİHARDA ECİK MİLLİRİ DA BU TASTAM LU TABURİ!.. (Kendisi biraz alıngandır da o yüzden böyle tepki veriyo!..)
YAA ROBİNSON ABİ YEMİN EDERİM SANA BİZİM DİLDE O ANLAMA GELMİYODU YAA...NE BİLİYİM BEN MOKOKO'NUN G.TÜ AVUÇLAMA OLDUĞUNU ABİ... HEM BAK!..
CUMA BAK SON KEZ SÖYLÜYORUM!.. O DAMCIK AĞZINI KAPA VE BİR DAHA SAKIN AÇMA,TEK KELİME ETME DİYORUM SANA,SUS! SUUUUS!..
♪MONU BAF KAVAÇİ,TARAKİ MAHOTİ!..♪ MİF LAKİ MONU BAFİ HESMİLAR KARİ!♪ GALİSA MUR SUNAMO LİKAVİ MOKOKO!♪ HİRİ VARTİ KAF Mİ DA TAKİ MONU BAF!♪ (♪Beyaz g.tü avuçladık, bereketi muştuladık!♪ Süt kadar beyaz g.tüne minnettar kaldık!♪ Sükürler sana Sunamo, yaşattın bize mokoko!♪ Yolunu bekleyecek gözüm, yine gelsin beyaz g.tüm!♪) LAY LAY LAY LAY LAY LARALARA LAY LAY♪

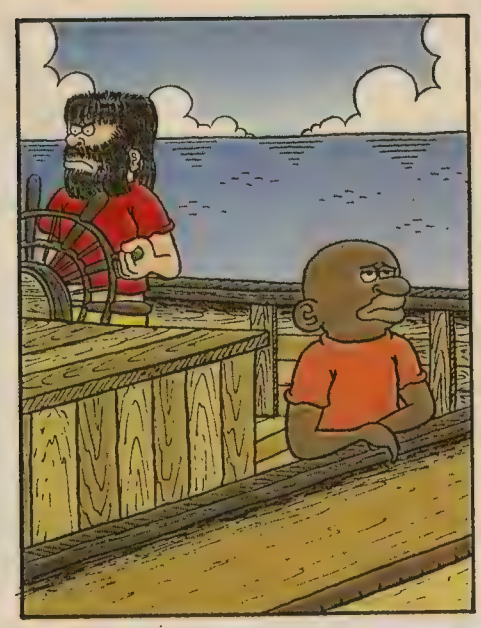

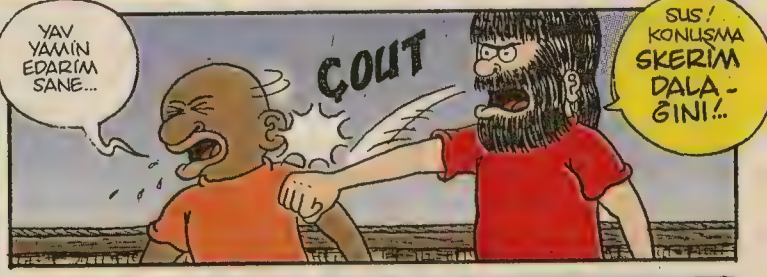

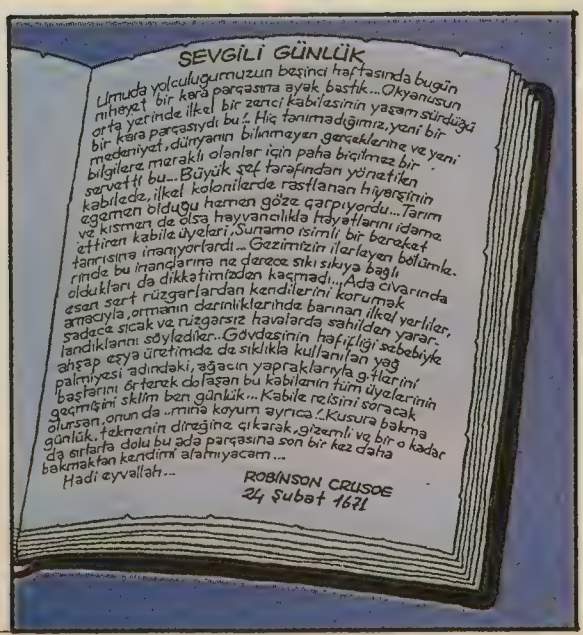


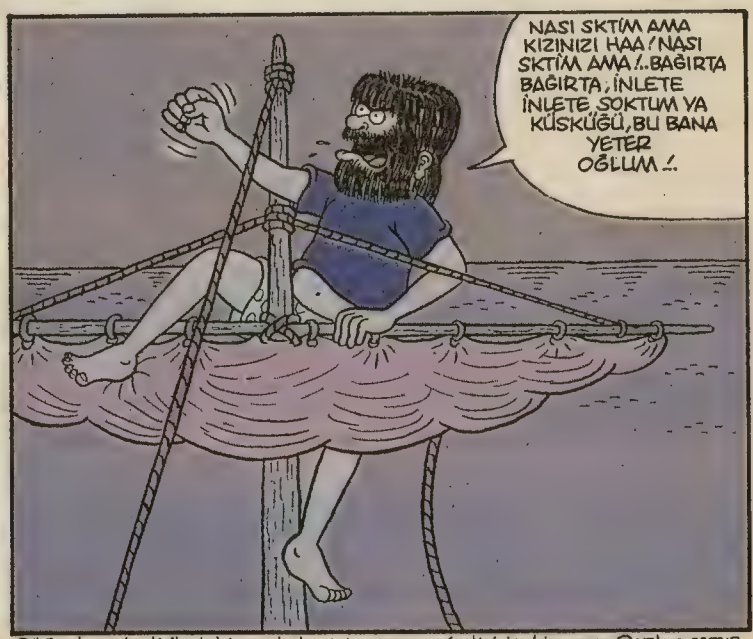


Şikâyet ve eleştirilerinizi gazete bayinize, memnuniyetinizi robivecuma@yahoo.com'a bildiriniz efendim... Teşekkür ederim.

GÜRÇAN YURT

CENGİZ ÜSTÜN

# Tribal Enfeksiyon

YAVUZ BİR HIRSIZIM VE EV SAHİBİNİ BASTIRIYORUM... FAKAT EV SAHİBİ YOK...! HAH ŞİMDİ, TAVŞAN SKI GİBİ KALDIK İŞTE ORTADA... AMA DUR BUNU NİYE DERT EDİNİYORUM Kİ KENDİME... RAHAT RAHAT EVİ SOYABİLİRİM İŞTE... BAK BUNU DAHA ÖNCE HİÇ DÜŞÜNMEMİŞTİM...

## GORİL ABİ

GORİL BEY BÜTÜN APARTMANI AYAA KALDIRDINIZ..! BU NE GÜRÜLTÜ ?..

ŞŞT! GİFTLEŞME MEVSİMİ - NE GİRDİK, SAYGILI OLUN! YOKSA ALAYINIZI POMPALARIM!

DUR BİLADER! BURDA SİGARA İÇMENİN CEZASI ON MİLYONDUR!

SİGARA DEĞİL, CANIM PURO BU!

## SÜPER KORKU

HİAA! ELYİN!

ELYİN DİİL ABİ İSMİM MUZAFFER... HALKARASINDA SİLAHLI TENYA OLARAK DA ANILIRIM!

## BİR BOK ÜĞLEMESİ

BOKA BASMAK YASAKTIR

ÇEK BİR ÇEVİREK BOK!

HAYATIMDA GÖRDÜĞÜM EN GÜZEL BOKSUN SEN DÜRDANE..!

YALANCI!! KİM BİLİR BUNU BENDEN ÖNCE KAÇ BOKA DAHA SÖYLEDİN...

## en kötü espirimiz böyle olsun köşesi

çayın dem iyi süz oolum!

## SPORTMEN

SPORU BIRA SANA YARAM FECİ G-T BÜY SÜN..!

SON GARE OLARAK SUYUN KALDIRMA KUVVETİNİ KULLANICAM LEYLA... HAZIR OL...

MERABA RAJA ABİ, BEN TÜRKİYE'DEN İSMET! HATIRLADIN DİMİ?. ABİ BEN BİR HAFTALIĞINA HİNDİSTAN'A GELİYORUM, SENDE KALSAM OLUR MU?

OLMA MI?!

Alligatörlerin gizemli dünyası.

ABİ BİZİM DERİMİZDEN KADIN GANTASI, KEMER FELAN YAPIYORLARMIŞ ...DOORU MU?..

DÜŞÜNME OOLUM BÖYLE ŞEYLERİ... SEN YÜZMENE BAK!

ABİ DOORU SÖYLÜYO, YÜZ YÜZEBİLDİĞİNCE...

## MAYMUNLAR CEHENNEMİ

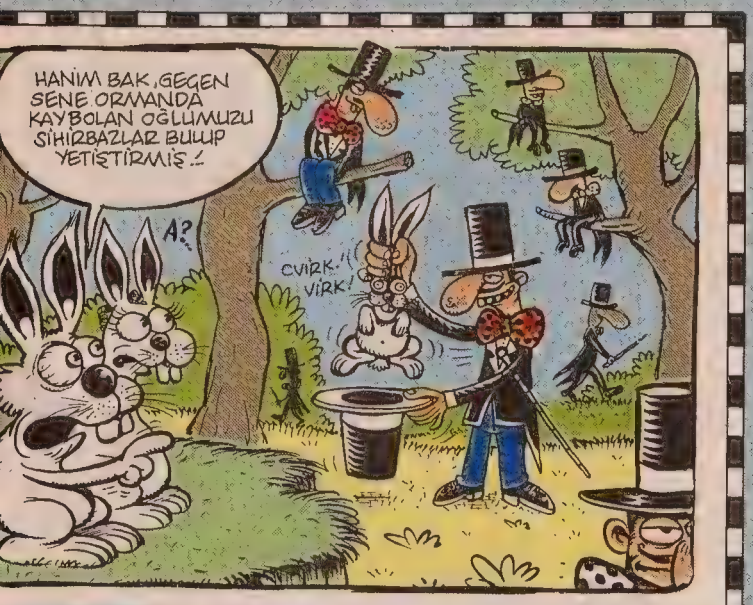
HANIM BAK, GEÇEN SENE ORMANDA KAYBOLAN OĞLUMUZU SİHİRBAZLAR BULUP YETİŞTİRMİŞ.!
A?
CVİRK.! VİRK!

SÜZÜ-YORUM, BEN ABİ, SON YÜRÜ-MEYE DEVAM ET SÜZ-GEÇ, YA-NİYE...

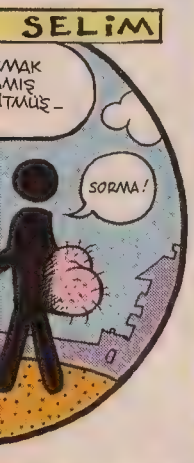
SELİM
MAK
MIŞ
TMÜŞ-
SORMA!

ÇİÇEK ALDIM GADINIMA LAKİN SOLDU HEMENCİK!.
AL SEVGİLİM SANA ÇİÇE.... LAN KARIYI GÖRÜNCE NASIL DA DİRİLDİ NAMUSSUZ! BIRAK BANA BURCU PARÇALICAM ONU!.
LAAK!!
AAA... NOLUNO BE BENİM ÇİÇE-ÇİMO KARA ADAM!.
1
2

İLK YARDIM! İHH!. İLK YARDIMM! HA? AMAN TANRIM BU Bİ SERAP OLMALI...
İLK YARDIM ÇANTASI

EŞŞEK CENNETİ
HASSİTTİR YAA... BİZE BİSEY YOK-MUŞ...TÜH!.

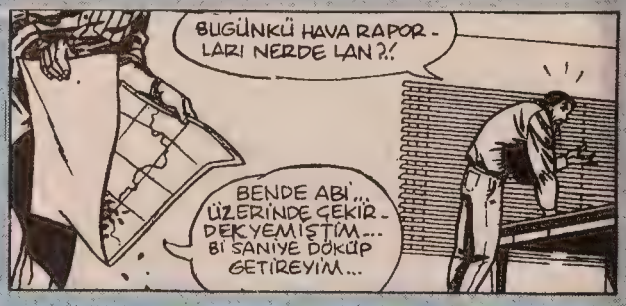
BUGÜNKÜ HAVA RAPOR-LARI NERDE LAN?!
BENDE ABİ... ÜZERİNDE ÇEKİR-DEK YEMİŞTİM... Bİ SANİYE DÖKÜP GETİREYİM...

SAATLİ BOMBAYI SEKİZE KURDUM, YOKSA İŞE GEÇ KALIYORUM...

DİKKAT DİKKAT!.. ŞU ANDA KAPTAN PİLOTU-NUZ CEMİL GEÇİRİYOR!
GAAARRKH!
OH BEE!

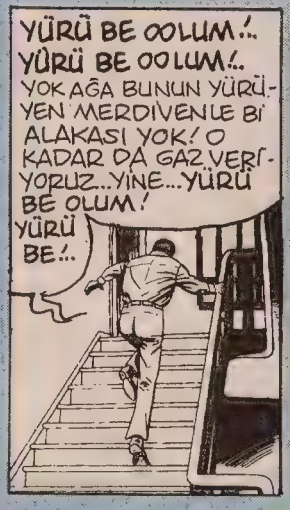
YÜRÜ BE OOLUM!.. YÜRÜ BE OOLUM!.. YOK AĞA BUNUN YÜRÜ-YEN MERDİVENLE Bİ ALAKASI YOK! O KADAR DA GAZ VERİ-YORUZ...YİNE...YÜRÜ BE OLUM! YÜRÜ BE!..

...NNASSININ...MNINI G-TÜNÜ SİĞİYİM...PÜBÜRN MNCIK...NİNİNİ... SOKIM...INMIN SİĞİYM!
AYYİ! MİLLETİN KOCASI UYUR GEZER, FELAN OLUR, BİZİMKİ UYUR-KÜFÜR EDER ÇIKTI.-!

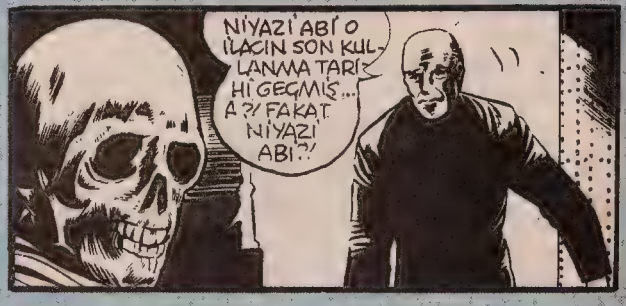
NİYAZİ ABİ O İLACIN SON KUL-LANMA TARİ-Hİ GEÇMİŞ... A?! FAKAT NİYAZİ ABİ?!

AMAN ALLAHIM BU KA-DAR GÜZEL Bİ ENSEYİ İLK KEZ GÖRÜYORUM... LAN NERDE ERKEKSİ KEMİKLİ SURATLI MANİTA VAR HASTA KALIYORUM... İNCEDEN Bİ KUNELLİK VAR MI YOK-SA BÜNYE DE KİLLANI-YORUM.

SAAT KAÇ?!
SAATİM YOK!
SAAT KAÇ ULAN DEDİM SANA?
A..ALTIYI BEŞ GEÇİ-YO ABİ!
HAH ŞÖYLE!

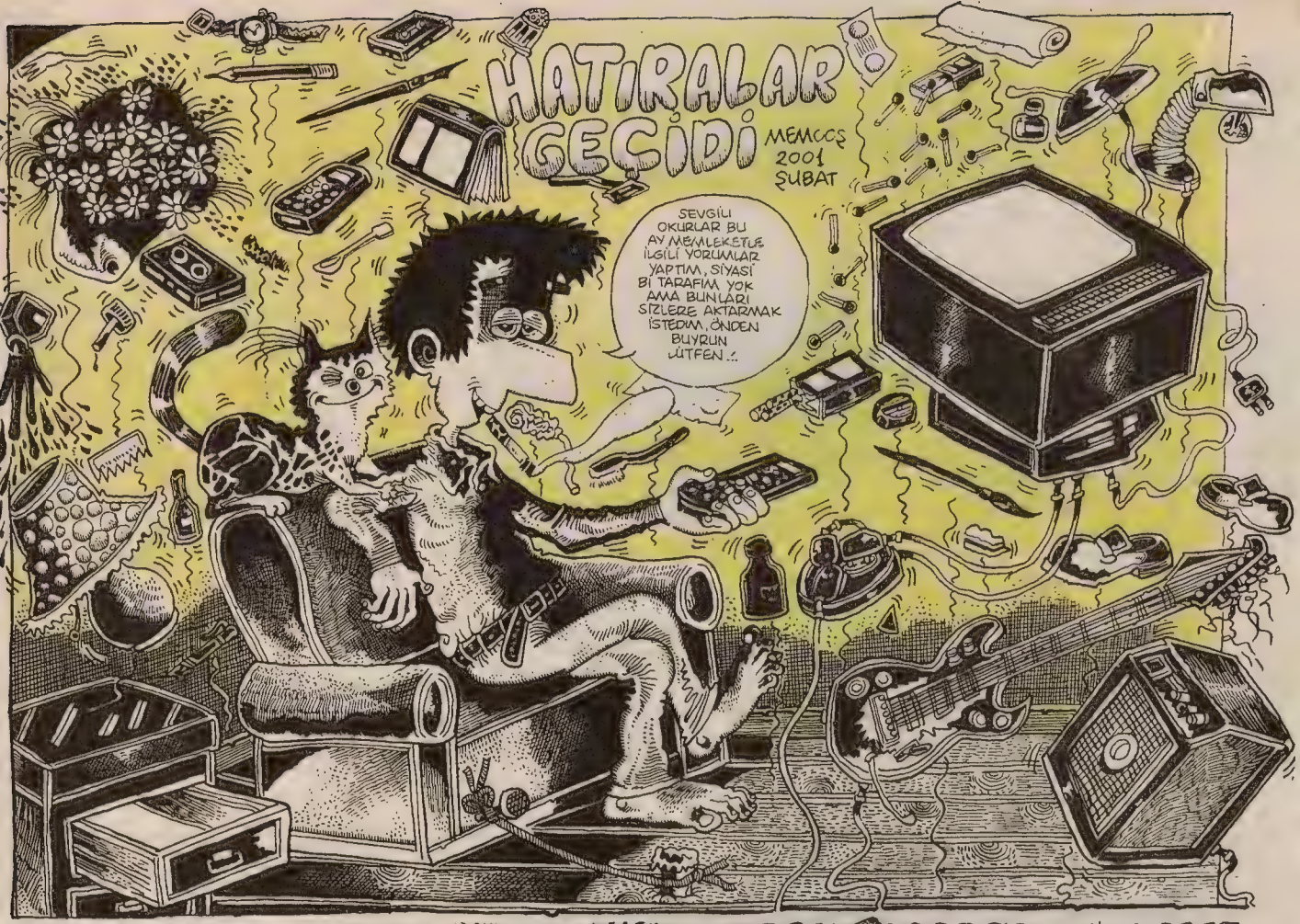
HATIRALAR GEÇİDİ
MEMOCCS 2001 ŞUBAT
SEVGİLİ OKURLAR BU AY MEMLEKETLE İLGİLİ YORUMLAR YAPTIM, SİYASİ Bİ TARAFIM YOK AMA BUNLARI SİZLERE AKTARMAK İSTEDİM. ÖNDEN BUYURUN LÜTFEN..:

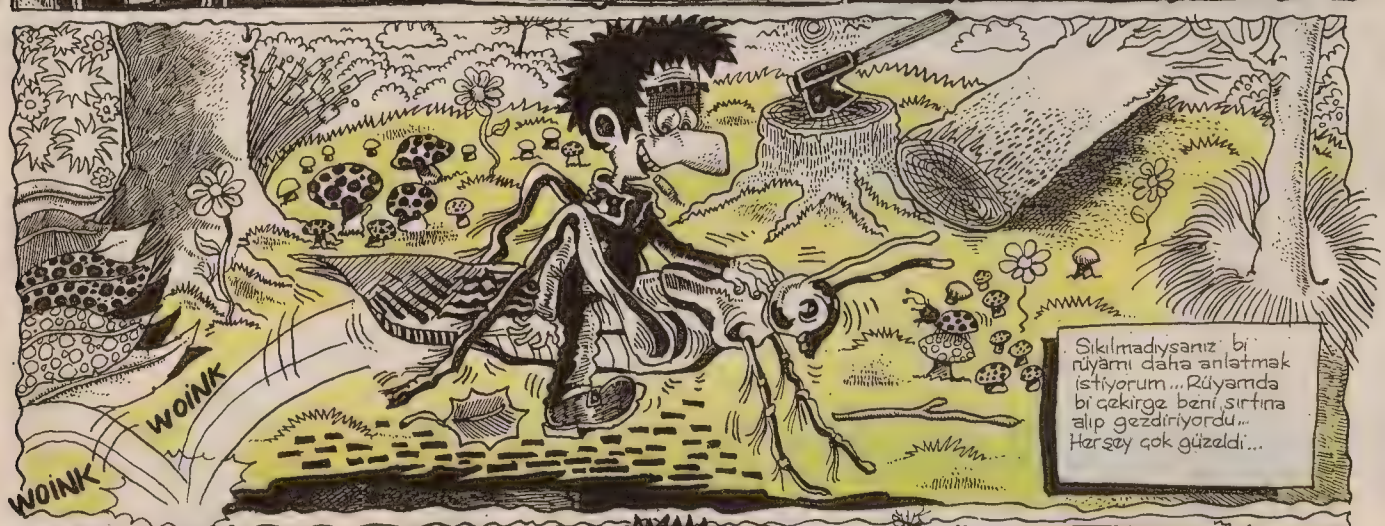
WOINK
WOINK
WOINK
Sıkılmadıysanız, bi rüyamı daha anlatmak istiyorum... Rüyamda bi çekirge beni, sırtına alıp gezdiriyordu... Herşey çok güzeldi...

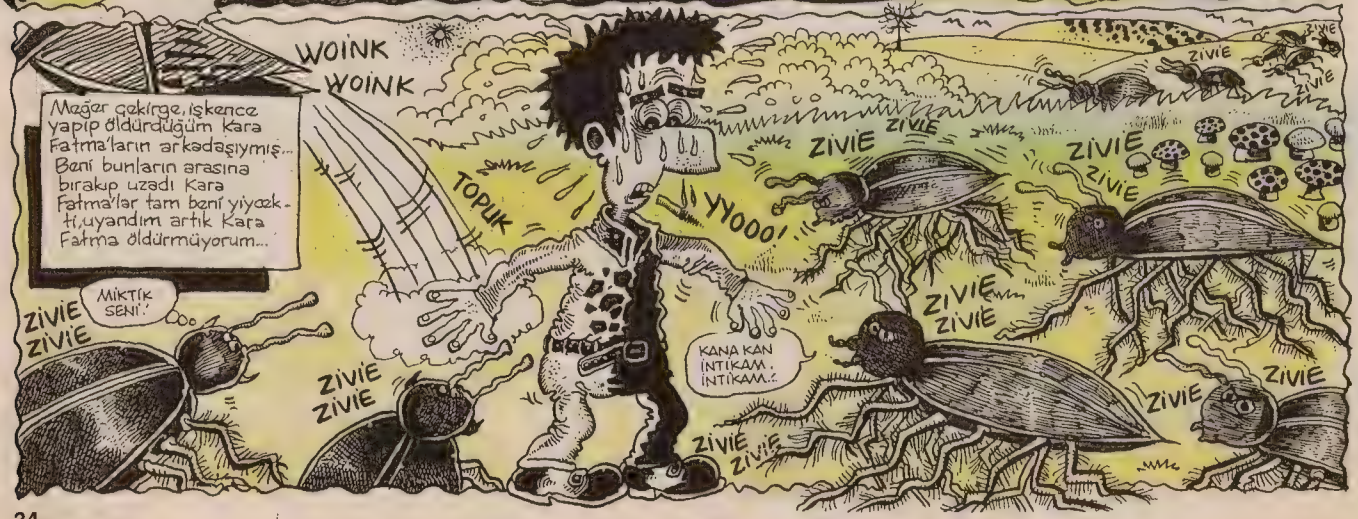
Meğer çekirge, işkence yapıp öldürdüğüm kara Fatma'ların arkadaşıymış... Beni bunların arasına bırakıp uzadı Kara Fatma'lar tam beni yiyecekti, uyandım artık Kara Fatma öldürmüyorum...
WOINK
WOINK
TOPUK
YYOOO!
MIKTIK SENİ!
KANA KAN İNTİKAM, İNTİKAM.:
ZIVIE
ZIVIE
ZIVIE
ZIVIE
ZIVIE
ZIVIE
ZIVIE
ZIVIE
ZIVIE
ZIVIE
ZIVIE
ZIVIE
ZIVIE
ZIVIE

ARKADAŞLAR GÜZEL TÜRKİYEMİZ O KADAR KÖTÜ YÖNETİLİYORKİ HIRSIZLARIN CİRİT ATTIĞI, PARALARIN DİBİNE KADAR HORTUMLANDIĞI FAKİRİN DAHA DA FAKİR OLDUĞU BİR ÜLKEDE YAŞAMAKTAN İNANIN UTANÇ DUYUYORUM VERGİLERİMİZ HİÇBİR ŞEKİLDE BİZE GERİ DÖNMÜYOR...

GAZETA

Bir bankadan trilyonlar hortumlandı..

Bir gazete daha ortaya çıktı.

Kalıcı konut fonları ortada yok halk sadaka...

DÜŞÜNSENİZE VERGİ VERDİĞİMİZ DEVLETİMİZ VATANDAŞIN GELECEĞİ İLE HİÇ İLGİLENMEYİP SOSYAL GÜVENLİK DURUMUNU BİR TÜRLÜ GERÇEKLEŞTİREMİYOR HEPİMİZİN GELECEĞİ BELİRSİZ YAŞAM KAYGILARIYLA IZDIRAPLARLA DEVAM EDİYOR...

BENİM SİGORTA İŞİ YATTI GALİBA!..

KARDEŞİM BEN VERGİ VERİYORUM VE VERGİMİN HAYIRLI İŞLERDE KULLANILMASINI İSTİYORUM... KARANLIK HERİFLER VİLLARINDA ALEM YAPIP, MALA VURSUNLAR DİYE VERGİ VERMEK İSTEMİYORUM...

KİTABINI SİTTİĞİMİN SOYSUZLARI HERİFLERDE UTANMA DA YOK TAPUNUZUN CİBİLİYETİNİ SİTİM, HİÇ Mİ VİCDAN YOK SİZDE...

HABERLER

YOLSUZLUK YAPANLAR YARGI ÖNÜNDE HESAP VERECEK!..

KUSURA BAKMAYIN ARKADAŞLAR BU TÜR ŞEYLER SİNİRİMİ ÇOK BOZUYOR... GÖZÜMÜZÜN İÇİNE BAKA BAKA HEPİMİZİ EMİYORLAR, CAVİT ÇAĞLAR'IN BİR GÜN BU DURUMA DÜŞÜP İNTERPOL TARAFINDAN ARANACAĞINI YILLAR ÖNCE ANLAMIŞTIM... ADAM VOLİCİ İSTE, KARDEŞİM... GÖRÜNEN KÖY KILAVUZ İSTEMEZ...

HELE ESKİ YÖNETİCİLERİMİZ YOK MU?. HEPSİ SOYMUŞLAR MEMLEKETİ,.. LÜTFEN SAYIN DEVLETİM, İŞLER OLUP BİTTİKTEN SONRA DEVREYE GİRMEYİN, BUNLARIN BAŞINI OLAYLAR OLUŞURKEN EZİN...

SİYASİ KADROLAR HEP YAKINLARINI ZENGİN ETMEK İÇİN İHALELERİN PEŞİNDEN SALYASI AKAN ÇAKAL VE SIRTLANLAR GİBİ KOŞTURUYOR, SIKLAŞTIRIN DENETİMLERİ BİR ŞEKİLDE ÖNLEYİN, BU TALANI,.. BU ADAM KAYIRMACILIK SONA ERSİN...

BEN ARTIK BU DURUMLARA TAHAMMÜL EDEMİYORUM SİNİRDEN KAFAYI YİYECEM YAA... KİMSENİN DE OLAYLARI CİDDİYE ALDIĞI YOK, SUÇ BİRAZ DA BİZ VATANDAŞTA.., KİMSE SESİNİ ÇIKARMIYOR HERKES BAŞINI KUMA GÖMMÜŞ RESMEN...

ULAN ŞU KISACIK ÖMRÜMÜZDE TEK İSTEDİĞİMİZ İNSAN GİBİ OLMASI GEREKTİĞİ GİBİ YAŞAMAK BUNU DA TEK GÜÇ OLAN DEVLET KADROLARI O KADAR DEJENERE OLMUŞKİ, HER KESİMDEN ÜÇKAĞITÇI MEVCUT YETKİSİ OLAN HALK YERİNE KENDİ CEBİNİ DÜŞÜNÜYOR O KADAR ÇOK PARA GÖTÜRÜYORLAR Kİ!..

ÇOK MU?..

YEDİ SÜLALESİ MİŞ GİBİ YAŞIYOR, BİZSE BİR EKMEK İÇİN ALINTERİ DÖKÜYORUZ... TOPLASAN BU HERİFLERİN SAYISI 500'Ü GEÇMEZ, KOCA TÜRKİYE CUMHURİYETİ BU LAVUKLAR İÇİN ALINTERİ DÖKÜP VERGİ VERİYOR...

BİR DE ŞU DEPREM OLAYINA DEĞİNMEK İSTİYORUM, HERKESİN BEKLEDİĞİ DEPREM BİR GÜN KESİNLİKLE OLUCAK BU TÜR YOLSUZLUKLARLA İLGİLENMEKTEN VATANDAŞ DEPREMİ UNUTTU, ALLAH KORUSUN ŞİDDETLİ BİR DEPREMDE TÜM DÜNYANIN KURTARMA EKİPLERİ İSTANBUL'A GELMEK ZORUNDA KALACAK...

BİZSE HİÇ KORKMADAN MIŞIL MIŞIL UYUYORUZ, O KADAR KADERCİYİZKİ, ALLAHIN TAKDİRİ DİYORUZ, OLUR OLUR,.. OYSA ÇOK SIKI VE CİDDİ ÖNLEMLER ALMAK GEREKİYOR, HORTUMLANAN TÜM PARALARI DEPREMİN ZARARINI AZA İNDİRMEK İÇİN KULLANMAK GEREK...

Arkadaşlar kendimi hiç evli bir halde hayal edemiyorum... Aile kurmak belki çok güzel birşey ama ...

Hele bi çocuğum olacağını düşünmek, kesinlikle imkansız... Böyle bi dünyaya ilerde sorunlar yaşıycak bi canlı getirmek, yazık o çocuğa ...

AAAA... AYNI BEN YA. SENİ HAYLAZ!..

Leman kültürden İbrahim anlattı... Kızın biri baraber kaldığı kız, arkadaşının odasından gelen tokat sesleri ile gecenin bi vakti uyanmış...

ŞLAK! ÇLAP!

CLAP! CLAPP!

Kız arkadaşının sevgilisi tarafından dayak yediğini sanıp odaya dalmış... Tokat sandığı sesler ise darbe sesiymiş...

Aylar öncesine kadar süper gayikçi ve neşe dolu bi insandım, çalışma arkadaşlarımla olmaktan büyük zevk alırdım...

Şimdi ise deliriğim için iyice antisosyal oldum. arkadaşlarımı çok üzdüm. ama düzelmeye başladım...

Bi arkadaşım, kendisini terkeden sevgilisine, aşkları sürerken yaptığı fedakarlıkları anlattı bi gece çok içmişler, hatun kusmuş...

Kusarken protez dişi de kusmukla beraber lavaboya düşürmüş...

Kız için protez diş çok önemliymiş, onu bulması için bizim elemana rica etmiş...

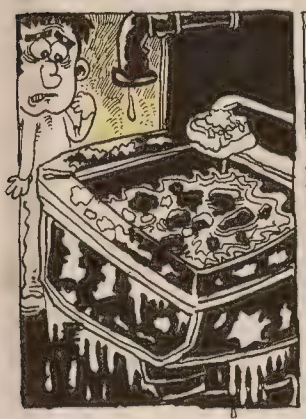

Eleman kıza o kadar aşıkki gözü hiçbir şeyi görmüyormuş. elini kusmuğun içine sokup protez dişi aramış...

Ve, bulmuşta... Aşk neler yaptırıyor, bu fedakarlıklarından biriymiş... Kimbilir ne güzellikler yapmıştır hatuna...

Biliyorum, çok iğrenç bi konu ama bi tane daha anlatmak istiyorum, olay bizzat gözümün önünde barda gerçekleşti...

Kusan bayan yeni köfte yemiş, hepsini aynı şekilde çıkardı... Eleman peçete ile köfteleri tek tek toplayıp çöpe attı...

Son zamanlarda enfes ve lâziz bi bayanla takılıyorum, beni o kadar çok etkiledi ki... Ayıptır söylemesi, aşık oldum bile... (O da bana aşık..)

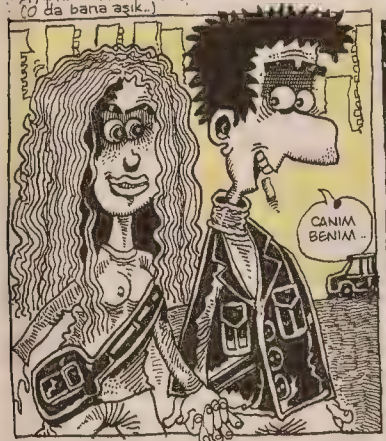


Kurtizellerden sonra hayatıma giren en güzel şey bu bayandır.. O kadar anlayışlı ve şirinki eskiden Hard core takılırdım, şimdi duygusal bi insan oldum...

Bu bayanla ilk tanıştığımız gece sabahın beşinde sahilde gün ışıyana kadar oturup konuştuk, konuştukça birbirimize feci tutulduk...

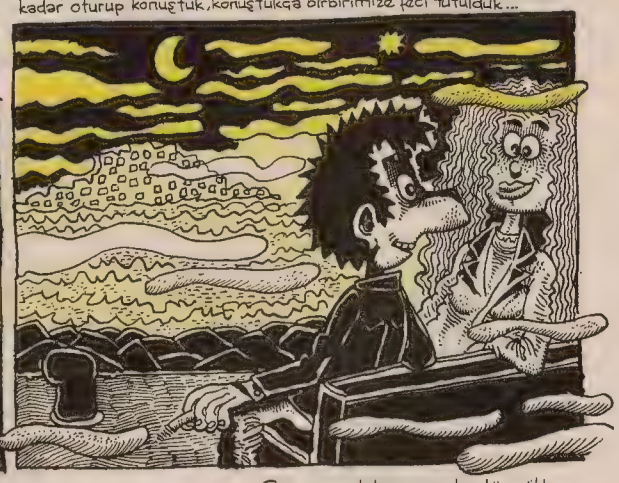

İkimiz de nazlı ilişkilerden örnekler vererek mahsustan kavga ediyoruz... Çevredeki insanlar olayı gerçek sanıyorlardı...

Mahsusçuktan yapılan tartışma aslında ilişkinin başladığını haber veriyordu...

Ve sonunda sevgili olduk... HADİ BAKALIM..!

Geçen gün telefonuma kontür yüklemek için şifre bölümünü kazıyordum... Tırnaklarım çok uzundu, yanlışlıkla şifreyi de kazımışım... 100 kontürüm heba oldu... Çıldırdım...

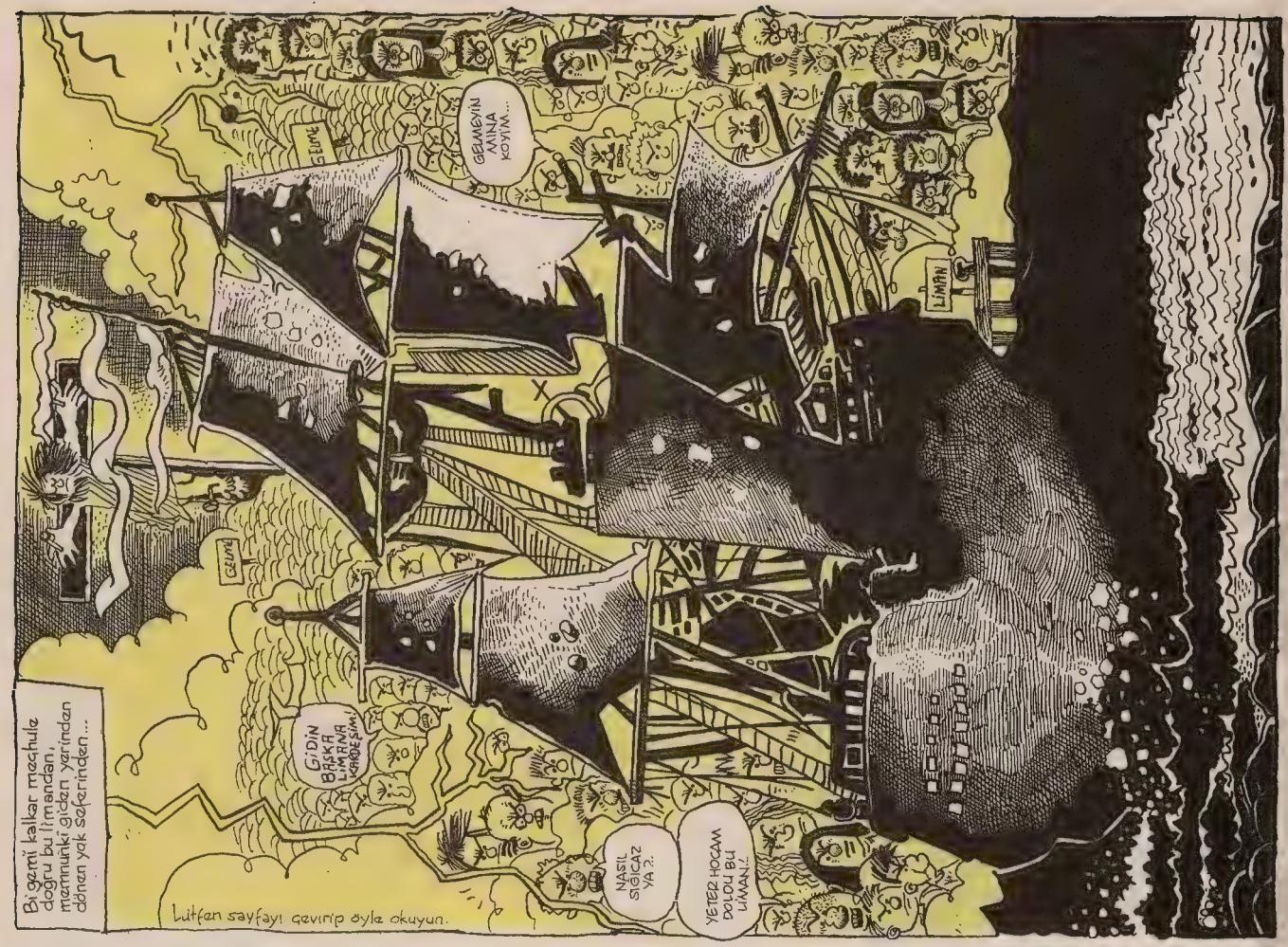


Dergimizin çizerlerinden Göxel arkadaşımla bi sebepten dolayı tartıştık, rahatsız edici bi laf söyledim ama sonra özürümü de diledim, daha sonra Leman Kültür'de beraber içtik...

Fakat Göxel feci üyüz olmuştu, mısıllama yapabilirdi... Yapmasın diye uyardım, çaktırmıyordu ama hissetmiştim...




Her neyse aramız şeker gibi oldu içtikçe içtik Göxel eve gitmek için vedalaşıp uzadı...

Ben de dergiye çıkıp Memo ve Oky ile muhabbete başladım... Yarım saat geçti, kapı açıldı bira tutan bir el içeri girdi, bu gelen Göxel'di, evine gitmemişti... (Tahmin ettiğim şey olucaktı galiba.)

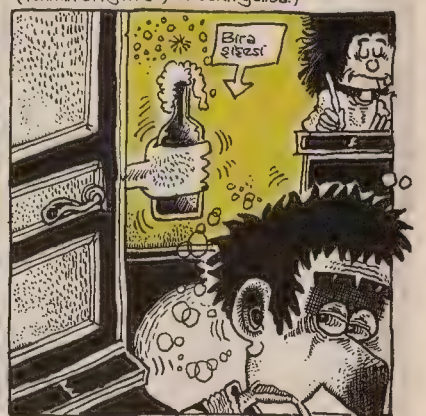


Ve düşündüğüm gibi hesap sordu oysa sakın sorma, olay bitti demiştim, nevrim feci döndü, ne konuştumuştuk, ne oldu...

Feci elektrik oldu bi anda çok sert bi şekilde birbirimize girdik, kavga çok şiddetli oluyordu... Atılan yumrukların haddi hesabı yoktu...

Fakat kavgadan sonra Göxel hasar aldı çok ama çok üzüldüm, hemen dikiş attırmak için Taksim acile gittik...

Acil bizi kabul etmedi, Şişli Etfal'e yolladılar... Neyse dikişi attırdık, sonra benim eve gidip aynı yatakta beraber uyuduk, eleman her an bi durum yapabilirdi, güvenmiyordum, evde Romalı kaması vardı... Kınından çektim ve tilki uykusuna yattım...

Bunları yazmaktan bıktım, memcoş'a da söyledim, çok klasik dedim ama tutturdu "yok böyle olur" diye. Herneyse grubu ilk kurduğumuzda yıl 1985, Üniversiteye yeni başlamıştık fakat grup elemanları hepsi liseden sınıf arkadaşı. Türkçe Rock yapıyoruz, acayip sert sound, sonra birileri kafamıza girdi, ingilizceye çevirdik. 1989'dan itibaren. (Şimdi düşünüyorum da, büyük hata yapmışız). Zamanla kadroda değişiklikler oldu.

Ben (Özer), Torab ve Tolga'dan oluşan kadro 1992 yılında ilk albümü (Endless War) bitirdik. Sonra yıllarda bardi, klüptü, konserdi sahneye katıldık kaldık. 1999 Eylül(ünde, sahneyi bırakıp yeni albüm için Torab, Tolga ve ben (Özer) stüdyoya girdik. Alt yapılar geçen yıl bitti, araya mevzular girdi bir sürü. Önümüzdeki haftalar tekrar dalarak, kalan kısmını bitireceğiz. Ve bu sefer Türkçe.

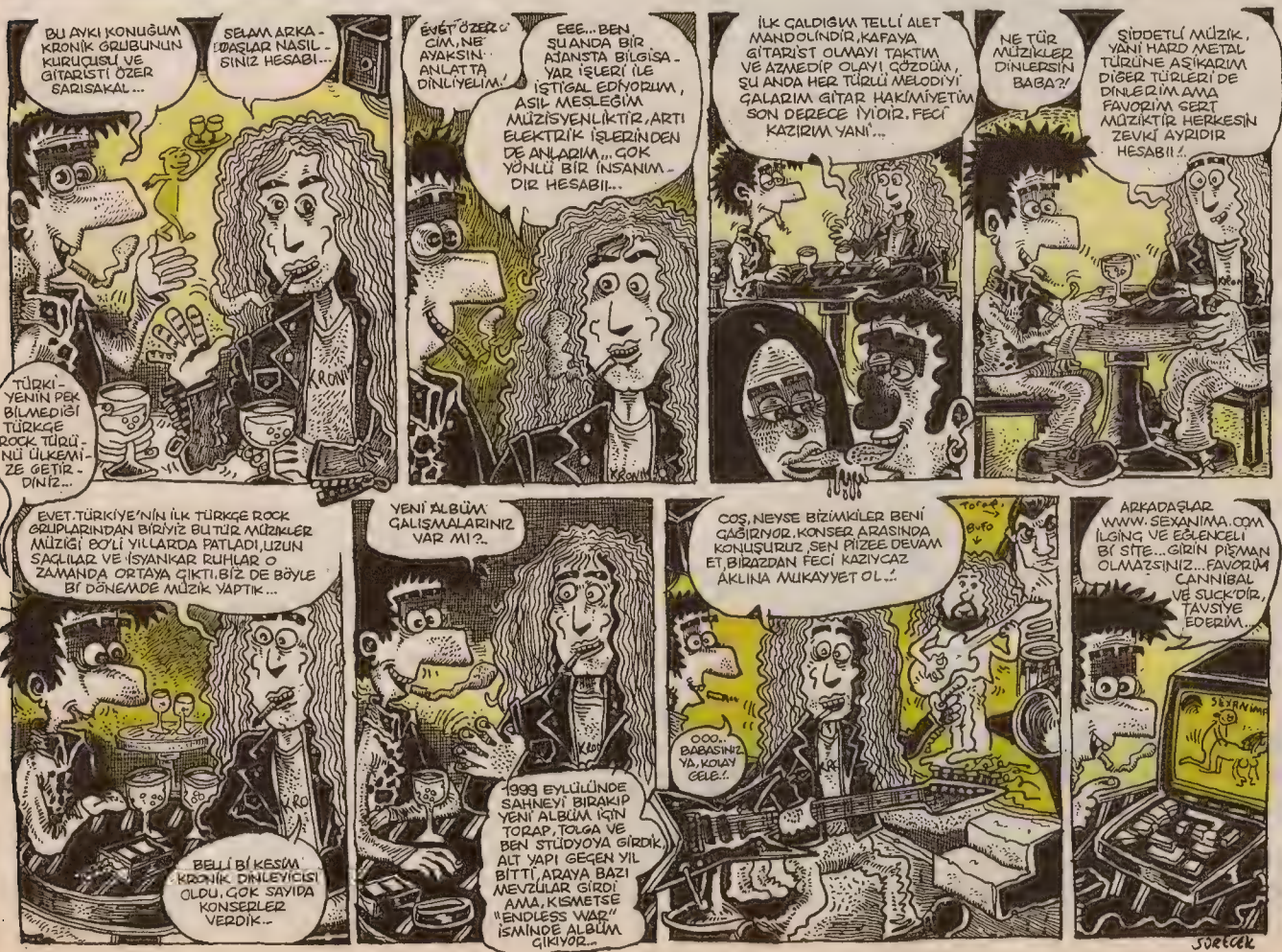

# PROFESÖR LAPSEC

Yak-can GÖXEC

Kurban Bayramı özel macerası. / Hatırlatma: Öyküdeki bebek bir kopya (klon) olup profesör ve asistanı Ayzek'in genlerini taşımaktadır... (Bkrz. L.Manyak Şubat 2001)

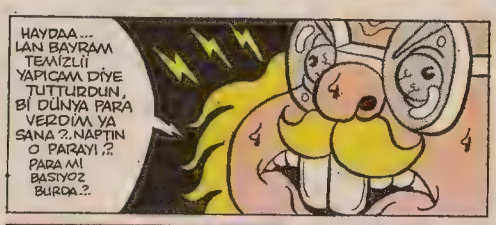

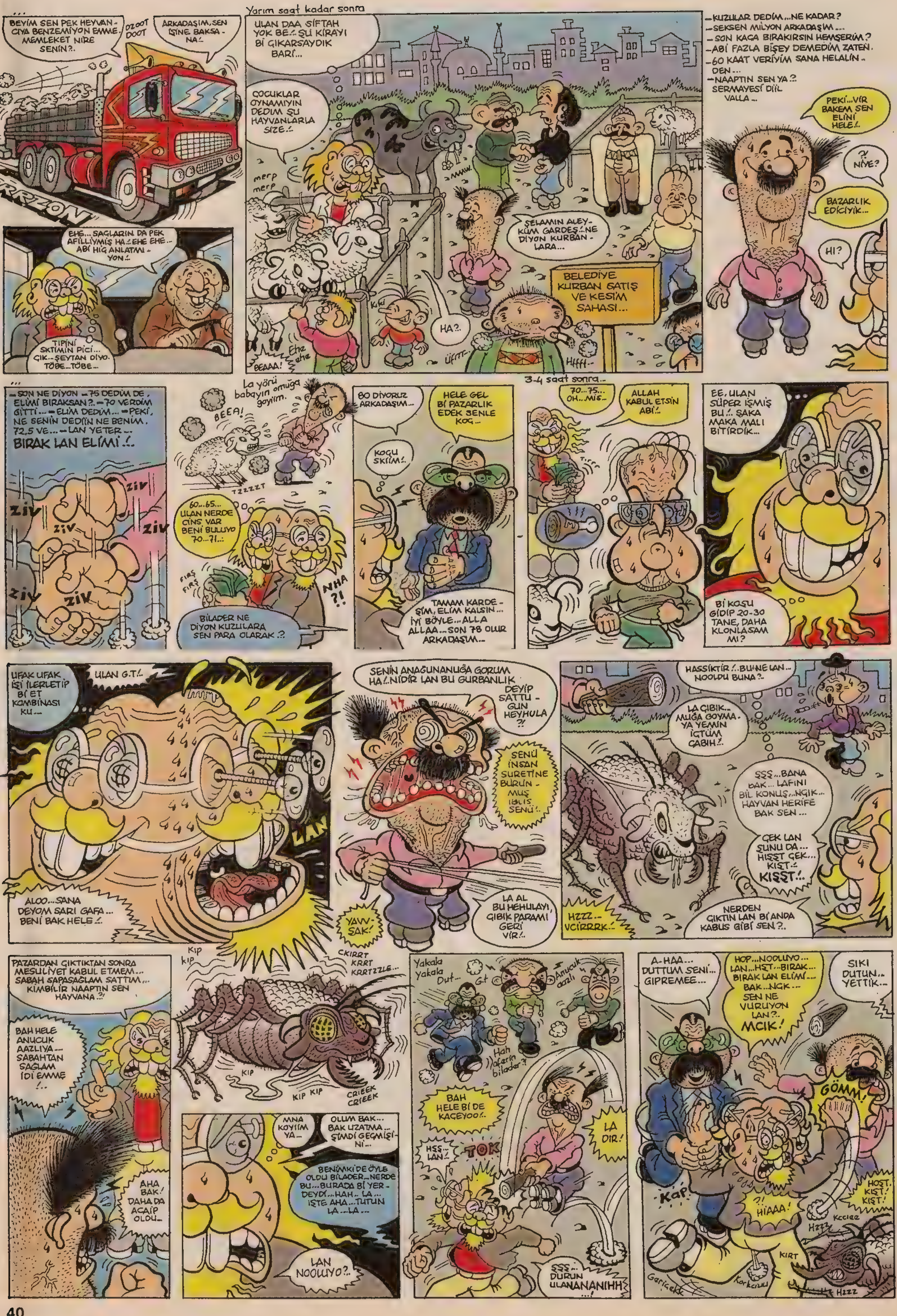

BEYİM SEN PEK HEYVANCIYA BENZEMİYON EMME, MEMLEKET NİRE SENİN?.
DZOOT DOOT
ARKADAŞIM, SEN İŞİNE BAKSANA!.
RRZON
EHE... SAGLARIN DA PEK AFİLLİYMİŞ HA!.EHE EHE.. ABİ HİÇ ANLATAMIYON!.
TİPİNİ SKTİMİN PİCİ... ÇIK.. ŞEYTAN DİYO. TÖBE..TÖBE..
Yarım saat kadar sonra
ULAN DAA SİFTAH YOK BE!. ŞU KİRAYI Bİ ÇIKARSAYDIK BARİ...
ÇOCUKLAR OYNAMIYIN DEDİM ŞU HAYVANLARLA SİZE!.
merp merp
SELAMIN ALEYKÜM GARDEŞ!..NE DİYON KURBANLARA...
BELEDİYE KURBAN SATIŞ VE KESİM SAHASI...
HA?.
BEAAA!
Ehe ehe
-KUZULAR DEDİM...NE KADAR?
-SEKSEN MİLYON ARKADAŞIM...
-SON KAÇA BIRAKIRSIN HEMŞERİM?
-ABİ FAZLA BİŞEY DEMEDİM ZATEN.
-60 KAAT VERİYİM SANA HELALİNDEN...
-NAAPTIN SEN YA?. SERMAYESİ DİİL VALLA..
PEKİ...VİR BAKEM SEN ELİNİ HELE!.
?! NİYE?
BAZARLIK EDİCİYİK...
HI?
-SON NE DİYON -75 DEDİM DE, ELİMİ BIRAKSAN?. -70 VERDİM GİTTİ... -ELİM DEDİM... -PEKİ, NE SENİN DEDİĞİN NE BENİM. 72,5 VE... -LAN YETER...
BIRAK LAN ELİMİ!.
ZİV ZİV ZİV ZİV ZİV ZİV
La yörü babayın omuğa goyiim.
BEEA!
TZZZZT
60...65... ULAN NERDE CİNS VAR BENİ BULUYO 70...71..
FIRŞ FIRŞ
NHA ?!
BİLADER NE DİYON KUZULARA SEN PARA OLARAK?
80 DİYORUZ ARKADAŞIM...
HELE GEL Bİ PAZARLIK EDEK SENLE KOÇ...
KOÇU SKTİM!.
TAMAM KARDEŞİM, ELİM KALSIN... İYİ BÖYLE...ALLA ALLAA...SON 78 OLUR ARKADAŞIM...
3-4 saat sonra..
70...75... OH...MİS..
ALLAH KABUL ETSİN ABİ!.
EE, ULAN SÜPER İŞMİŞ BU!. ŞAKA MAKA MALI BİTİRDİK...
Bİ KOŞU GİDİP 20-30 TANE, DAHA KLONLASAM MI?
UFAK UFAK İŞİ İLERLETİP Bİ ET KOMBİNASI KU...
ULAN G.T.!..
LAN
ALOO...SANA DEYOM SARI GAFA... BENİ BAK HELE!.
YAVV- ŞAK!
SENİN ANAGUNANUĞA GORUM HA!.NİDİR LAN BU GURBANLIK DEYİP SATTUGUN HEYMULA ?!
SENÜ İNSAN SURETİNE BURUNMUŞ İBLİS SENÜ!.
LA AL BU HEHULAYI, GIBIK PARAMI GERİ VİR!.
HASSİKTİR!..BU NE LAN... NOOLDU BUNA?.
LA ÇIBIK.. MUĞA GOYMAYA YEMİN İÇTÜM ÇABIH!.
ŞŞŞ...BANA BAK... LAFINI BİL KONUŞ...NGIK... HAYVAN HERİFE BAK SEN...
ÇEK LAN ŞUNU DA... HIŞŞT ÇEK... KIŞT!. KIŞŞT!.
HZZZ.. VCIRRRK!.
NERDEN ÇIKTIN LAN Bİ ANDA KABUS GİBİ SEN?.
PAZARDAN ÇIKTIKTAN SONRA MESULİYET KABUL ETMEM... SABAH SAPASAĞLAM SATTIM... KİMBİLİR NAAPTIN SEN HAYVANA?!
BAH HELE ANUCUK AAZLIYA... SABAHTAN SAĞLAM İDİ EMMEŞ !..
AHA BAK! DAHA DA ACAİP OLDU...
KIP KIP
CKIRRT KRRT KRRTZZLE...
KIP
KIP KIP
CRIEEK CRIEEK
MNA KOYİM YA...
OLUM BAK... BAK UZATMA... ŞİMDİ GEÇMİŞİNİ...
BENİMKİ DE ÖYLE OLDU BİLADER...NERDE BU...BURADA Bİ YERDEYDİ...HAH.. LA... İŞTE AHA...TUTUN LA...LA...
LAN NOOLUYO?..
Yakala Yakala Dut...
G.t
Anucuk aazlı
Hah aferin bilader?
BAH HELE Bİ DE KAÇEYOO!.
HŞŞ... LAN!.
TOK
LA DIR!
ŞŞŞ... DURUN ULANANANIHH?...!
A-HAA... DUTTUM SENİ... GIPREMEE...
HOP...NOOLUYO... LAN...HŞT...BIRAK... BIRAK LAN ELİMİ... BAK...NGK... SEN NE VURUYON LAN?..
MCIK!
SIKI DUTUN.. YETTİK...
GÖMM!
Kap
?! HIAAA!
HOŞT, KIŞT! KIŞT!
Kcieee
Hzzz
KIRT
Garicekk
Korkcuu
Hzzz

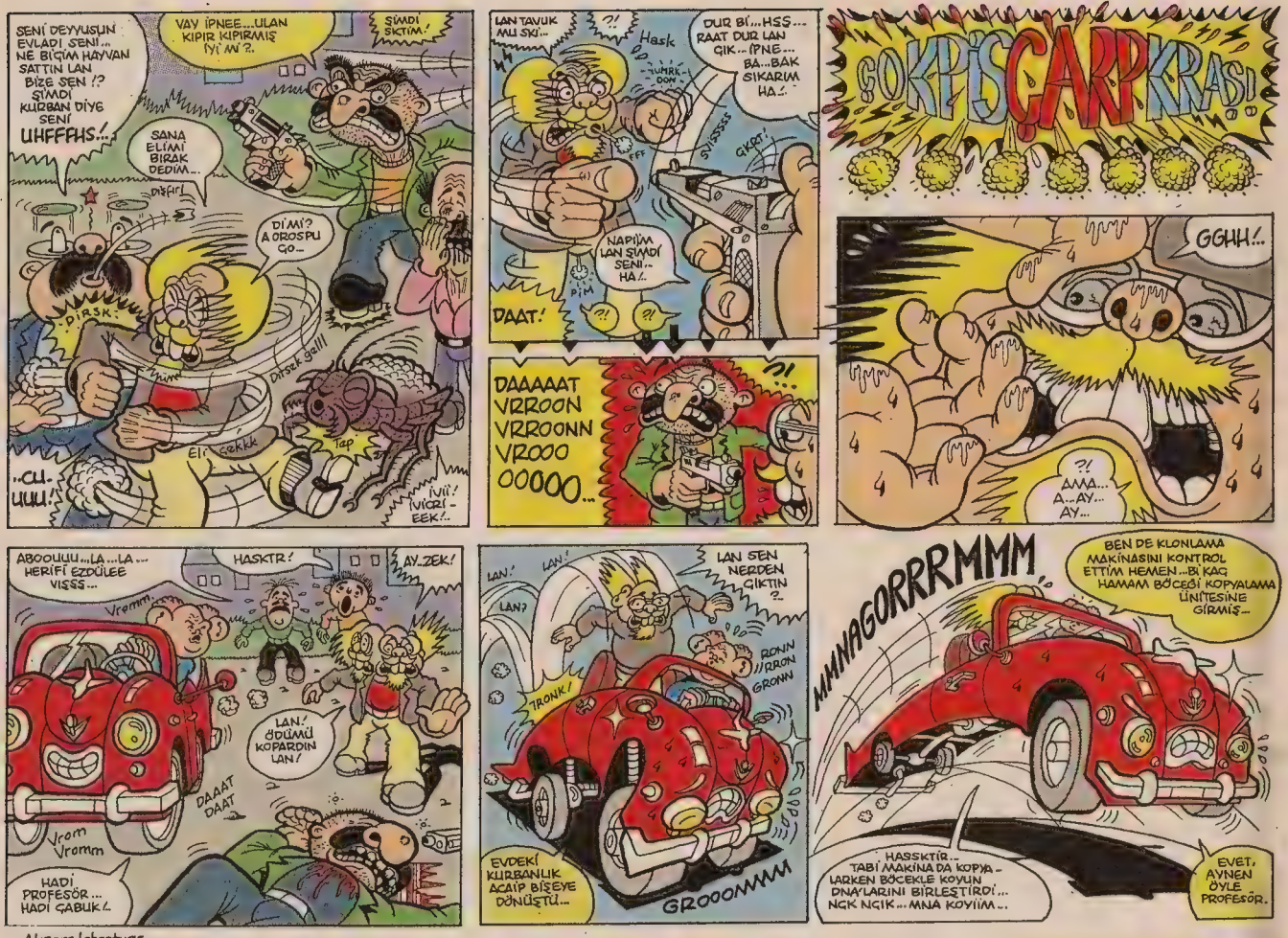


...Akşam labratuar...

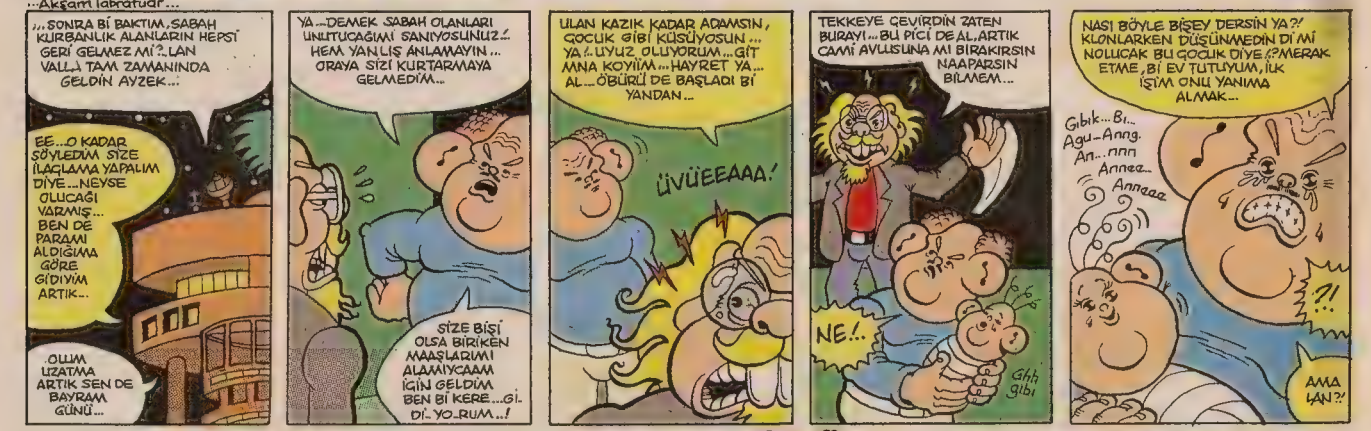

# KONU SALAĞI

FATİH SOLMAZ

Geçtiğimiz ayın en önemli günü kuşkusuz " Sevgililer Günü "ydü...(Bana göre değil, kamuoyuna göre...) Bu salak isimli günü değil de, o gün yaşadığım bir olay ve bu olaydan çıkarttığım tespiti anlatacam... (Bu arada dünyada Sevgililer Günü namazı kılan ilk insan benim sanırım... Hayır, bana bu kadar çok sevgili verdiği için tanrıya teşekkür amaçlı değil tabii ki, ne bileyim bayram alışkanlığı olabilir...) O gün bir alışveriş merkezindeydim... Belli ki birden fazla sevgilisi olanlar vardı ve birden fazla hediye alıyorlardı... (Ki bu bence gayet doğal... Bir insan nasıl ki birden fazla yemeği, birden fazla giysiyi, birden fazla şarkıyı sevebiliyorsa, kısaca birden fazla herşeyden sevebiliyorsa birden fazla karşı cinsi de sevebilir...) Birden fazla sevgilisi olanların alışverişlerinde dikkatimi şu çekti. Her sevgiliye farklı hediye alınıyor. Oysa böyle bir durumda farklılığa, yaratıcılık çeşidine ihtiyaç yok ki... Al hepsine aynı hediyeden olsun, bitsin be abicim... Yanlış mıyım?... Bu tespit beni eski yıllara götürdü... Eskiden bayramlarda ona buna tebrik kartı gönderirdim. Ve her kartı ayrı ayrı seçerdim. (Aslında hemen herkes öyle yapıyor galiba.) Oysa kartın biri Adana'ya, diğeri Almanya'ya, bir diğeri bilmem nereye gidecek... Atsana hepsini aynı karttan salak kafa... İki saat değişik değişik kart seçmekle ne uğraşıyorsun?... Tespitte bulunmak veya bulunulmuş bir tespiti öğrenmek, insanın *" Aaaa! Harbiden de öyle lan...Ehe ehe ehe!..."* lerini harekete geçiriyor. Birilerini güldürebilmek kadar önemli... Bu yüzden alın size bir bukle tespit... Doya doya...

Hastanelerde Kadın Hastalıkları diye bölüm var da Erkek Hastalıkları diye bölüm niçin yoktur ki abicim?... Kadınların kukusu hasta oluyor da, erkeklerin şeyi hiç hasta olmuyor mu sanki?...

Çin İstihbarat Servisinin ajanları, başka ülkelerde kabak gibi belli olmuyor mudur?...

Genellikle apartmanların dış kapısında; " Seyyar Satıcı Giremez !..." şeklinde yazı asılıdır. Peki ya o apartmanda seyyar satıcı oturuyorsa, adam kendi evine giremeyecek mi aga?... Hergün yirmi erkekle hararetli bir şekilde ilişkiye giren bir ipneye nasıl " pasif eıcinsel " denilebilir ki?... Bence gayet aktif... Afrika'da " Vestiyerlik " mesleği var mıdır acaba?... Karatavuklar, beyaz etli mi sayılır? Son yirmi yılda hiç " Bonmarşe " açılmış mıdır?... Sperm bankasında iki yıl bekleyenler doğduklarında üç yaşında mı sayılırlar?...

# Ömer, Almanya'da bir TV kanalında yayınlanacak yarışmada 6 kızla birlikte sevişmeye hak kazandı

## Mart Ayı Konu Salakları...

:•> İşte size başarılı bir Konu Salağı... E salaklar hep madara olur diye bir şey mi var?... Arada bir başarılı olanları da çıkıyor elbet... Buyrun, okuyun...

Çok kıskançtır adamımız... Ve bu yüzden karısına sokakta dondurma yalattırmamaktadır. Zavallı kadıncağız dondurmayı aldığı zaman koşa koşa eve gitmektedir artık erimeyen kısmı ne kadar kalmışsa onu yalamaktadır evde... Ülkemizde bu durumda binlerce kadın olduğunu düşünen konu salağımız " Geç Eriyen Dondurma " üretip, piyasaya sürer. Artık kıskanç koca sahibi zavallı kadınların ellerinde dondurmayla deli develer gibi evlerine doğru koşmalarına gerek kalmamıştır böylece... ( Ulan ister misin Cincır denen icat Geç Eriyen Dondurma olsun?...)

:•> Korku filmi senaryosu yazan senarist konu salağımız (Bu arada öyle absürd komik bir film senaryosu yazıyorum kiiii, yazarken kendim gülmekten sandalyeden düşüp altıma sıçıyorum... bakalım hangi yönetmene kısmet olacak?...) senaryoyu bitirip teslim eder... Fakat o dönemdeki trend korku filmi değil de, komedi filmidir. Yani halk komedi filmi seyretmeyi arzu etmektedir. (arzu etmek?... komikmiş lan bu...)

Sezonu yakalama açısından çok fazla vakitte yoktur. Bunun üzerine yönetmen senaryoda çok küçük değişiklikle filmi çekmeye başlar. Önceki Korku senaryosuna göre beş genç bir göl kenarına kampa gideceklerdir. Ve gölden çıkan bir yaratık onları teker teker öldürecektir. Revize edilmiş yeni komedi filmi senaryosunda ise küçük değişiklik şudur... Beş genç yine göl kenarında kampa gidecektir. Fakat bu sefer gölden yaratık yerine palyaço çıkıp onları teker teker güldürecektir... Bir Konu Salağı daha burada sona ererken yapımda ve yayında emeği geçen ben Fatih, ben Solmaz...

:•> Madem bu ay bayram olayı var. Bir tane de Bayram Konu Salağı olsun bakalım... Kurban kesmenin dini nedenini ve anlamını öğrenir salağımız. Öbür tarafta Sırat köprüsünün üzerinden herkes bayramda kestiği kurbanın üzerine binerek geçecektir. Salağımız oturur düşünür... ve şöyle der. " Ulan madem ki bu kurban ince Sırat köprüsünden geçmek için kesiliyor. O halde niye dana, koyun gibi dengesi şüpheli hayvanları keseyim ki aga?..." Ve salağımız ki tutar " Cambaz " keser... (Hoppalaaa!... Ne yaptım ben?!... Ulan ister misin cahil cühela takımı bu yazıyı ciddiye alıp, Cambaz kesmeye başlasın?... Yok be!... Onlar sanki Lemanyak mı okuyor?...yani... inşallah...umarım okumuyordur...)

:•> Bir grup salak çevreci ( ister misin şimdi çevrecilerden tepki gelsin " Salak çevreci yoktur!..." diye...) güneşin kanser yaptığını duymuştur bir yerlerden... Bu yüzden güneş enerjisini zararlı zanneden salak çevreci grup Güneş enerjisine karşı çıkar... Salaklar bununla da yetinmeyip, güneş enerjisini protesto etmek amacıyla " Güneş Enerjisine Hayır!..." yazılı pankartı asmak için bir rokete binip güneşe giderler... ( Roketi nerden buldularsa artık?...)

:•> Şampuan aleminde biliyorsunuz en son yürürlükteki teknoloji şampuanla saç kremini birleştirerek, " Şampuana ayrı, Saç kremine ayrı zaman mı?... şimdi ikisi bir arada..." şeklindedir halen... Salağımız şampuan alemindeki bu mevcut gelişmeyi ikiye katlamak amacıyla 4'ü bir arada olan şampuanı icat eder. Buna göre, şampuan, saç kremi, kese ve sıhhatler olsun diyen küçük bir hopörler sistemi bir aradadır. De haydi bakalım... Bu ay ki Konu Salağını da okudunuuuz, bitirdiniiiz. Şimdi bu güzide köşeyi hazırlayan Fatih beye bir mail atayım diyorsunuuuuz... Buyrun mail adresi size...

**solmazfatih@hotmail.com**

### Bir müthiş buluş daha!

**DÜNYAYI** sarsacağı söylenen ve ne olduğu 2002 yılında açıklanacak olan "Şey"e (Ginger zencefil) rakip çıktı. ABD'li üretici Kimberly-Clark, normal tuvalet kağıtları gibi rulo halinde ıslak tuvalet kağıdı üretti. Firma "çağın icadı" diye nitelediği ve "Cottonelle" adını verdiği yeni ürünü yakında piyasaya süreceğini açıkladı.

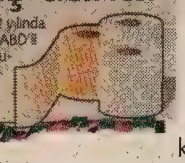

### Su altında ateş eden tüfek yaptı

**RUSYA**'da, denizin altında da ateş edebilen yeni bir tüfek üretildi.

### 'Yol vermedi' diye kılıçla saldırdı

Kayseri'de, yol verme tartışması yüzünden çıkan kavgada 1 kişi "kılıçla yaralandı".

### Clinton'ın son skandalı

**ABD** Başkanı Bill Clinton hakkında yeni bir iddia ortaya atıldı. New York Post'un haberine göre Clinton, eşi Hillary'nin Beyaz Saray'dan uzak kaldığı zamanlarda köpeği Buddy ile yatmış.

### Makineleri tütsülediler

Hatay'ın İskenderun ilçesinde belediyenin ürün parkına yeni alınan 18 iş makinesi, kazaların kurt tütsülendi.

### Çok masraf etmiş!

Cinayetler nedeniyle maddi zarara da uğradığını vurgulayan Aksoy, sözlerini şöyle sürdürdü: "Cinayetlerde harcadığım paranın haddi hesabı yok. Çok masraf etmiş. Bir cesedi ilk üç gün saklıyordum. Su parasından bıktım. Viskiler çok pahalıydı. Öldürdüklerimin üzerinden masrafı karşılayacak para çıkmadı."

### Bu işin temizlenmesi çok zor!

Aşığıyla yakaladığı kansını affetmesinin mümkün olmadığını söyleyen Cemal'den bir şans daha isteyen Saynur, ne yapsa da olmadı. Cemal, "Bu işin temizlenmesi çok zor, bana en seksi şeyleri de yapsan, ben bunu unutamayacağım" dedi.

### Bekâra artık mezar bile yok

**KİRALIK** ev verilmeyen bekârlara Denizli Belediyesi de bir darbe vurdu. Belediye, ölmeden mezar almak isteyen bekârlara yer vermiyor. Sadece evlilik cüzdanını gösteren çiftlere rezervasyon yapılıyor. ■ 24'te

### ÖDP'nin çaycısı pornocu çıktı

### Kuduz köpekler sorun çıkarıyor

### Anne sütü 16 kişiyi kurtardı

**DOMİNİKLİ** mültecilerin teknesi yolunu kaybedince açlık başgösterdi. Yeni doğum yapan anne, sütüyle 16 kişiyi kurtardı. 16'DA

### Elinden geleni yapacağım!

Seyrekbasan, "Arkamda 65 milyonun desteğini hissediyorum" diyerek gittiği Almanya'da kampı sallayacağını söylüyor... "Kızlar erkek görsün!" diyor.

### TERLİK KULLANIM KILAVUZU

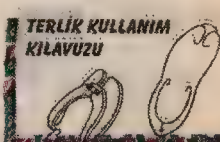

1672... Büyük Okyanus... Kırkıkı derece kuzey paraleli... Otuzsekiz derece batı enlemi...

Cengiz Üstün.

# DUKA FİLM

## KAPTAN ONEDIN

KAPTAN ONEDIN GENÇLİK YILLARINI KAPTAN ALEXUS'UN YANINDA GEÇİRMİŞ... DENİZCİLİĞİ ONDAN ÖĞRENMİŞTİ...ONUN YANINDA EN SON SEFERİNE YARDIMCI KAPTAN OLARAK ÇIKMIŞTI ONEDIN...BU SON SEFERDE USTA ALEXUS'LA BİRLİKTE GALONYA HAZİNELERİNİ ELE GEÇİRMİŞLER...HEYHAT FIRTINAYA GAFİL AVLANMIŞLARDI... DALGALARIN ARASINDA YİTİP GİTMİŞLERDİ...GEMİDEN TEK SAĞ KURTULAN ONEDIN OLMUŞTU...KIRK YIL SONRA O DA ŞİMDİ ALEXUS'UN YAŞINDA...HATIRALARIYLA BİRLİKTE SULARA GÖMÜLEN USTA ALEXUS'UN GEMİSİNİN BATTIĞI YERDE...DALMAK İÇİN SABIRSIZLANIYOR...ÇÜNKÜ BÜYÜK GALONYA HAZİNELERİ HALA ORDA Bİ YERLERDE.

BU ISSIZ ADAYI HATIRLIYORUM KESİN BURASI!..AMMAN ÇOCUKLAR TETİKTE OLUN İKİ YÜZ METREYE DALIYORUM...İPİ ÇEKİNCE BENİ HEMEN YUKARI ALIN! VURGUN MURGUN YİYİP DİĞER BAÇAA DA KAYBETMİYELİM!..

MERAK ETME KAPTAN, BEN SÜREKLİ OKSİJEN POMPALIYORUM...

BOING?! OKEY!

POMPALICAKSIN TABİ EŞŞEK SIPASI, AKSİ TAKDİRDE BEN SENİ POMPALARIM!..

FISS! FISS!

HOS HOSS!

HADİ BEN DALIYORUM!..

HADİ RASTGELE!..

CLOMP!

HOBAA!

BLOGG

BLUBB..

KIRK YILLIK HARİTA... İYİKİ PVC İLE KAPLATMIŞIM...

HMM...

DU BAKAYIM, ŞU AN NERDEYİM?..

EVEET MERCAN KAYALIKLARI ŞU KARŞIDA...FAKAT BATIK NERDE?.. BELKİ AKINTIYLA GÜNEYE DOĞRU SÜRÜKLENMİŞ OLABİLİR... Bİ DE ORAYA BAKİİM....

MERCAN KAYALARI

Ölçek 1/9000

Geminin battığı nokta

ISSIZ ADA

BLOGG! BLUK!

HA?! AMAN ALLAAM! ALEXUS'UN GEMİSİ!.. BULDUM! BULDUM SENİ!..BURDASIN İŞTE, KUZU GİBİ YATIYOR!..

VAY BE!..

ALEXUS

Ne mutlu günler geçirmiştim bu gemide... Halâ dün gibi hatırlarım...

KAPTAN BEN DE BAKABİLİR MİYİM?..

Ah o kara pazartesi, elde ettiğimiz ganimetin coşkusuyla nasıl da içip eğlenmiştik...Ama fırtına bizi gafil avlamıştı, Ben şanslıydım...

ALEXUS

BAKARSIN TABİ, ONEDIN'IM, NİYE BAKMAYASIN?!

Üç gün sonra bi balıkçı teknesi bulmuştu beni...

ARADAN KIRK YIL GEÇMİŞ FAKAT ANILAR HALA TAP TAZE YÜREĞİMDE...

HA?

ANANI!.. BU NE LAN?

ÇAT!

PYÜFF! ÖDÜM KOPTU BE!

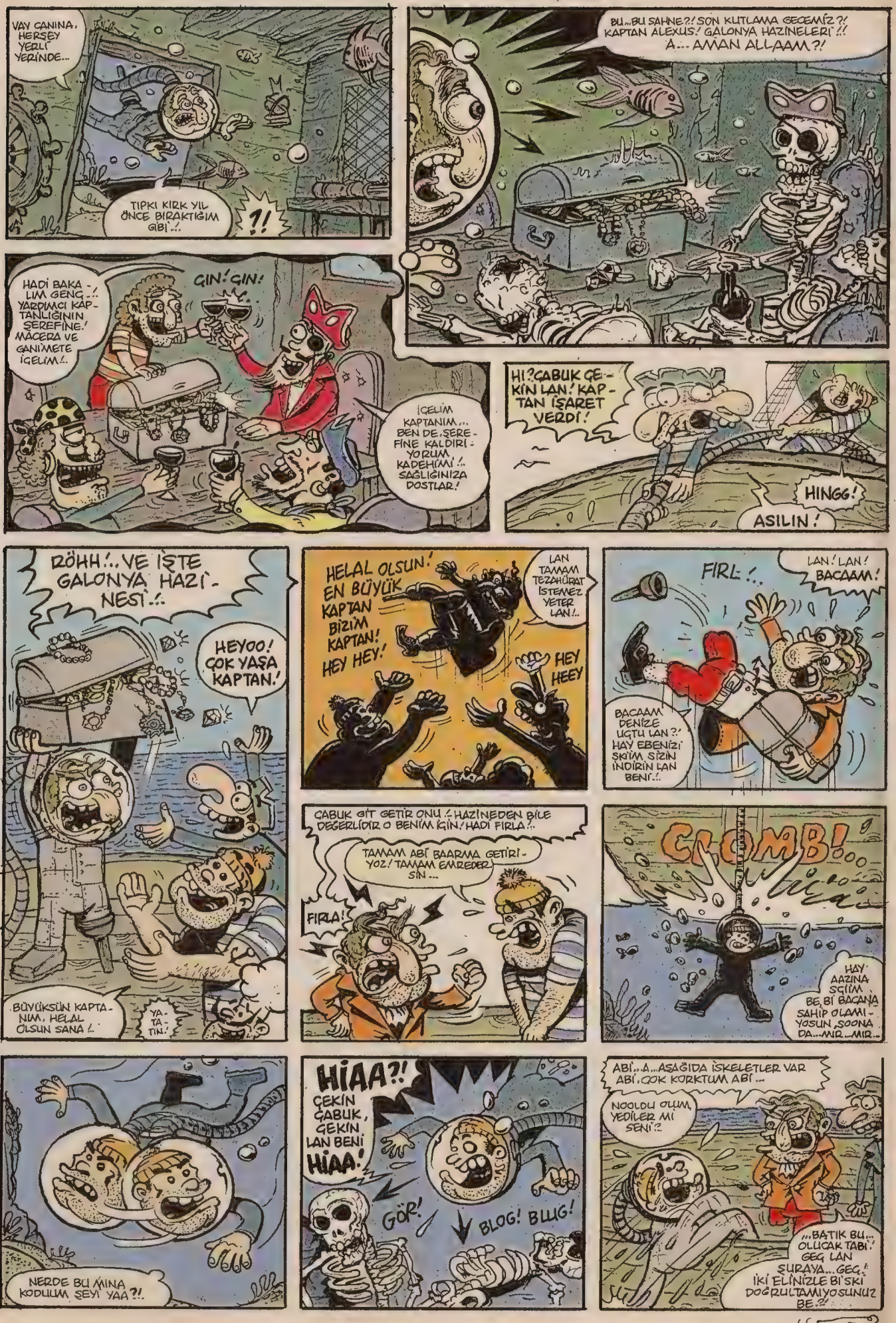
VAY CANINA, HERŞEY YERLİ YERİNDE...
TIPKI KIRK YIL ÖNCE BIRAKTIĞIM GİBİ..!
?!
BU...BU SAHNE?! SON KUTLAMA GECEMİZ?! KAPTAN ALEXUS! GALONYA HAZİNELERİ!!
A... AMAN ALLAAM?!
HADİ BAKALIM GENÇ..! YARDIMCI KAPTANLIĞININ ŞEREFİNE! MACERA VE GANİMETE İÇELİM!..
ÇIN! ÇIN!
İÇELİM KAPTANIM... BEN DE ŞEREFİNE KALDIRIYORUM KADEHİMİ!.. SAĞLIĞINIZA DOSTLAR!
HI?ÇABUK ÇEKİN LAN! KAPTAN İŞARET VERDİ!
HINGG!
ASILIN!
RÖHH!.. VE İŞTE GALONYA HAZİNESİ..!
HEYOO! ÇOK YAŞA KAPTAN!
BÜYÜKSÜN KAPTANIM, HELAL OLSUN SANA!..
YATATIN!
HELAL OLSUN! EN BÜYÜK KAPTAN BİZİM KAPTAN! HEY HEY!
LAN TAMAM TEZAHÜRAT İSTEMEZ YETER LAN!..
HEY HEEY
FIRL!..
LAN! LAN! BACAAM!
BACAAM DENİZE UÇTU LAN?! HAY EBENİZİ SKİ'İM SİZİN İNDİRİN LAN BENİ..!
ÇABUK GİT GETİR ONU!.. HAZİNEDEN BİLE DEĞERLİDİR O BENİM İÇİN! HADİ FIRLA!..
TAMAM ABİ BAARMA GETİRİYOZ! TAMAM EMREDERSİN...
FIRLA!
CLOMB!
HAY AAZINA SÇİİM BE, Bİ BACANA SAHİP OLAMIYOSUN, SOONA DA...MIR...MIR..
NERDE BU MİNA KODULUM, ŞEYİ YAA?!
HİAA?!
ÇEKİN ÇABUK, ÇEKİN LAN BENİ HİAA!
GÖR!
BLOG! BLUG!
ABİ...A...AŞAĞIDA İSKELETLER VAR ABİ, ÇOK KORKTUM ABİ...
NOOLDU OLUM, YEDİLER Mİ SENİ?!
...BATIK BU... OLUCAK TABİ! GEÇ LAN ŞURAYA...GEÇ..! İKİ ELİNİZLE Bİ'SKİ DOĞRULTAMIYOSUNUZ BE..!

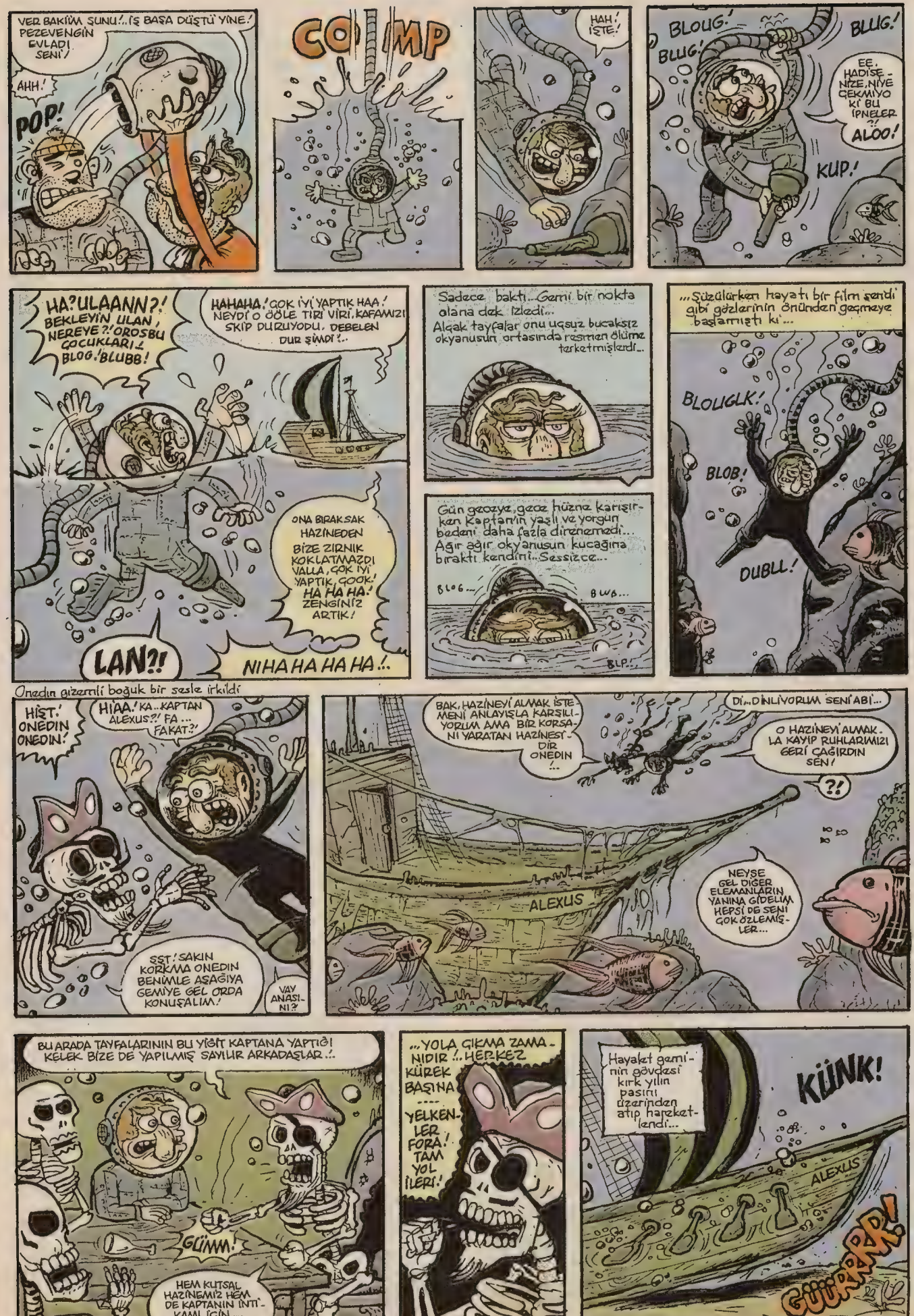
VER BAKİM SUNU!.. İŞ BAŞA DÜŞTÜ YİNE!
PEZEVENGİN EVLADI SENİ!
AHH!
POP!
COMP
HAH! İŞTE!
BLOUG!
BLUG!
BLUG!
EE, HADİSENİZE, NİYE ÇEKMİYO Kİ BU İPNELER?! ALOO!
KUP!
HA?ULAANN?! BEKLEYİN ULAN, NEREYE?! OROSBU ÇOCUKLARI! BLOG! BLUBB!
HAHAHA! ÇOK İYİ YAPTIK HAA! NEYDİ O ÖÖLE TİRİ VİRİ, KAFAMIZI SKİP DURUYODU, DEBELEN DUR ŞİMDİ?..
ONA BIRAKSAK HAZİNEDEN BİZE ZIRNIK KOKLATMAZDI VALLA, ÇOK İYİ YAPTIK, ÇOOK! HA HA HA! ZENGİNİZ ARTIK!
LAN?!
NİHA HA HA HA!..
Sadece bakti... Geniş bir nokta olana dek izledi... Alçak tayfalar onu uçsuz bucaksız okyanusun ortasında resmen ölüme terketmişlerdi...
Gün geceye, gece hüzne karışırken Kaptanın yaşlı ve yorgun bedeni daha fazla direnemedi... Ağır ağır okyanusun kucağına bıraktı kendini... Sessizce...
BLOG...
BLUB...
BLP...
...Süzülürken hayatı bir film şeridi gibi gözlerinin önünden geçmeye başlamıştı ki...
BLOUGLK!
BLOB!
DUBLL!
Onedin gizemli boğuk bir sesle irkildi
HİST! ONEDİN ONEDİN!
HİAA! KA..KAPTAN ALEXUS?! FA... FAKAT?!
SST! SAKIN KORKMA ONEDİN BENİMLE AŞAĞIYA GEMİYE GEL ORDA KONUŞALIM!
VAY ANASINI?
BAK, HAZİNEYİ ALMAK İSTEMENİ ANLAYIŞLA KARŞILIYORUM AMA BİR KORSANI YARATAN HAZİNESİDİR ONEDİN!..
Dİ..DİNLİYORUM SENİ ABİ...
O HAZİNEYİ ALMAK İÇİN KAYIP RUHLARIMIZI GERİ ÇAĞIRDIN SEN!
?!
ALEXUS
NEYSE GEL DİĞER ELEMANLARIN YANINA GİDELİM HEPSİ DE SENİ ÇOK ÖZLEMİŞLER...
BU ARADA TAYFALARININ BU YİĞİT KAPTANA YAPTIĞI KELEK BİZE DE YAPILMIŞ SAYILIR ARKADAŞLAR!..
GÜMM!
HEM KUTSAL HAZİNEMİZİ HEM DE KAPTANIN İNTİKAMI İÇİN...
...YOLA ÇIKMA ZAMANIDIR!.. HERKEZ KÜREK BAŞINA.... YELKENLER FORA! TAM YOL İLERİ!
Hayalet geminin gövdesi kırk yılın pasını üzerinden atıp hareketlendi...
KÜNK!
ALEXUS
GÜÜRRRR!

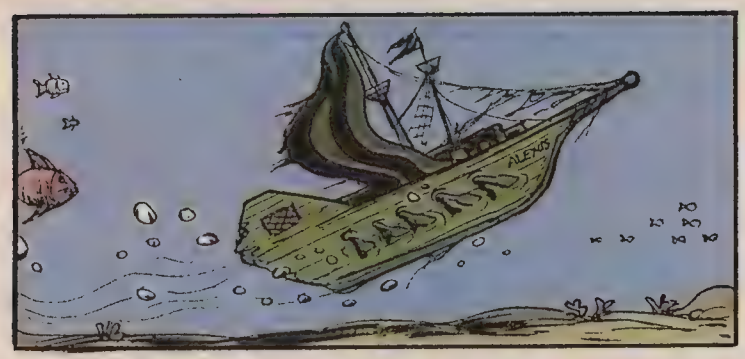

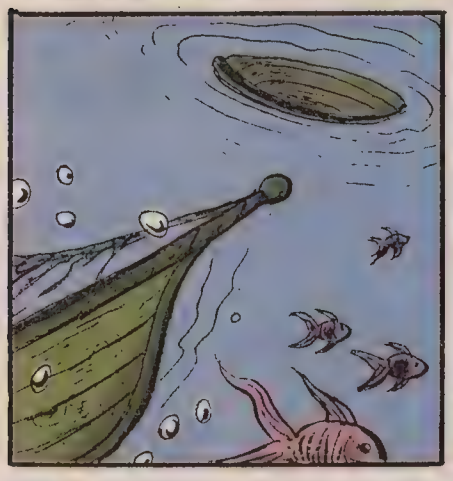

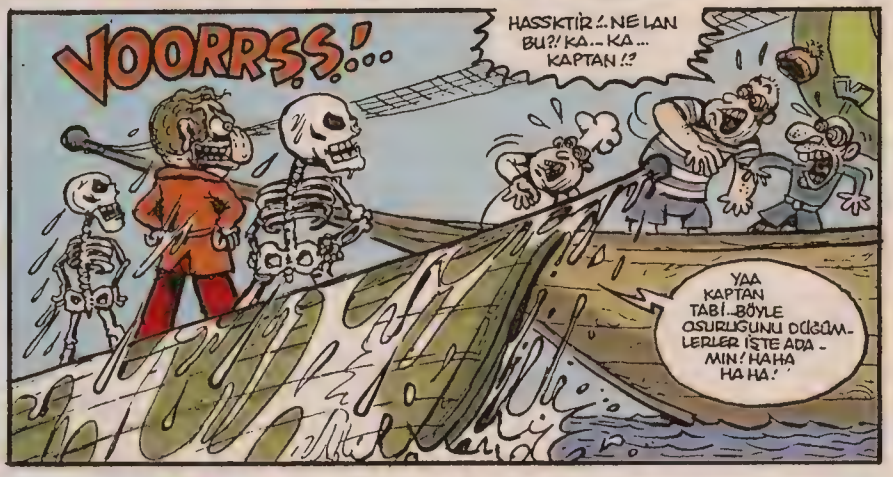

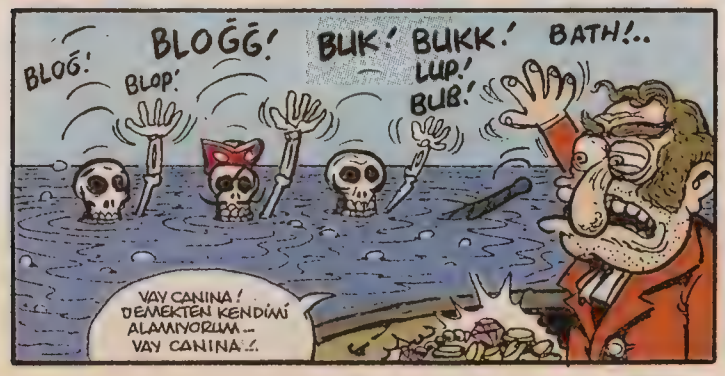


İntikaya çaktırıp Alexus abinin söylediklerini tekrar düşünür.

Ve İstanbul, Tahtakale'ye gidip bir sandık almaya karar verir... Alır da...

Denizin en dibine baktığınızda bilin ki ordan da size bakan biri mutlaka vardır (Frederik Niçe)

Bu maceranın sonu

İSMAİL
(Hasta ruh)

İHTİRAS RÜZGARLARI

ALPAY ERDEM

İsmail o gün Moda sahilindeki kayaların üzerinde oturmuş denizi seyrediyordu...

Fakat birden birkaç kendisine doğru gelmekte olan bir ayak sesi duymaya başladı...

BİR SORU SORABİLİR MİYİM?. Fakat!..

Saatler sonra...

SOOOR!.. SOOOOR!

?!

O SORUYU SOOR!..

GİTMİŞSİNİZDİR DİYE ÖYLE ÇOK KORKTUM Kİ?! TANRIM ÖYLE ÇOK KORKTUM Kİ?!

ÖNCELİKLE O KABA HAREKETİMDEN DOLAYI SİZDEN ÖZÜR DİLEMEK İSTİYORUM BEYFENDİ!. YALVARIRIM AFFEDİN BENİ!.. YALVARIRIM..!

SİZE KARŞI İNANILMAZ BİR İNSANLIK SUÇU İŞLEDİM!.. İNANIN BANA DÜŞÜNDÜKÇE ÇILDIRACAK GİBİ OLUYORUM ADETA!..

NEYDİ BU İNSANLIK SUÇU?! SUYDU!.. ÖNYARGILARIMIN ESİRİ OLUP KORKUP KAÇMAMDI SİZDEN UFACIK BİR SORU SORMA TALEBİNİZ KARŞISINDA!

PEKİ SİZDEN NİÇİN KORKTUM? SAÇINIZ SAKALINIZ BİRBİRİNE KARIŞMIŞ, O YÜZDEN KORKTUM!.. TANRIM O YÜZDEN KORKTUM!.. HAPİSANE KAÇKINI GİBİ BİR TİPİNİZ VARDI, O YÜZDEN KORKTUM!..

OY KAFAM!..

AMA SONRA DÜŞÜNDÜM EVDE!.. HER SAÇI SAKALI BİRBİRİNE KARIŞMIŞ İNSAN KÖTÜ İNSAN MIDIR DİYE!.. YAKLAŞIK İKİ BUÇUK-ÜÇ SAAT KADAR FELAN DÜŞÜNDÜKTEN SONRA NE KADAR YANLIŞ, NE KADAR MESNETSİZ, NE KADAR DAYANAKSIZ TANRIM!.. BİR DÜŞÜNCEYE KAPILMIŞ OLDUĞUMUN FARKINA VARDIM!.. ÜSTELİK ANTİDAYANAKLARI BİLE MEVCUTTU BU DÜŞÜNCENİN TARİHTE!..

?!..

KİMDİR BU ANTİDAYANAK ?!
BİR CHE GUEVARA'DIR !..
KİMDİR BU ANTİDAYANAK ?!
BİR YOGA MAHARİŞİ'DİR !..
KİMDİR BU ANTİDAYANAK ?!
BİR BAHADIR BARUTER'DİR !..
HEPSİ DE GÜZEL İNSANLARDIR
BU SAYDIKLARIMIN !..
DEMEK Kİ NEYMİŞ ?!
"HER SAÇI SAKALI BİRBİRİNE
KARIŞMIŞ İNSAN KÖTÜ
İNSANDIR" DEMEK
DEĞİLMİŞ !..

—FAKAT BEN NE YAPTIM ?! SIRF SAÇINIZ SAKALINIZ BİRBİRİNE KARIŞMIŞ DİYE KÖTÜ İNSAN YERİNE KOYDUM SİZİ VE KORKUP KAÇTIM SİZDEN UFACIK BİR SORU SORMA TALEBİNİZ KARŞISINDA !.. GERÇİ APANSIZIN GELİP SİNSİ GİBİ YANIMA OTURMANIZIN DA KATKISI OLMADI DEĞİL BU OLAYA AMA HER NE OLURSA OLSUN İNSANLIK ONURUNUZU ÇİĞNEDİM BEN O HAREKETİMLEN !.. KORKULUP KAÇILACAK BİR İNSAN KONUMUNA DÜŞÜRDÜM SİZİ !..
—TAMAM DA BEYFENDİ LÜTFEN KALKAR MISINIZ ÜZERİMDEN ARTIK !.. KAFAMI DA ÇARPTIRDINIZ ZATEN TAŞA !..

—KORKULUP KAÇILACAK BİR İNSAN KONUMUNA DÜŞÜRDÜM SİZİ !.. AMA, KEŞKELER OLSUN Kİ KAÇARKEN O KAÇAN AYAKLARIM KIRILSAYDI DA KAÇAMASAYDIM SİZDEN !..
—ONU KAÇMADAN ÖNCE DÜŞÜNCEKTİNİZ BEYFENDİ !..

HA?!

FA !.. FAKAT YALVARIRIM AFFEDİN BENİ ! BÜYÜKLÜK SİZDE KALSIN BU SEFERLİK !.. SORUN ŞU SORUYU DA BİTSİN BU VİCDAN AZABI İÇİMİ YİYİP KEMİREN !..

HİÇİÇ KUSURA BAKMAYIN SORU MORU SORAMAM BEYFENDİ BEN SİZE BU SAATTEN SONRA !.. HEM BİR KEZ SORDUM DA NE OLDU ? ZİRA "BİR SORU SORABİLİR MİYİM ?.." CÜMLESİ ZATEN BAŞLI BAŞINA BİR **SORU CÜMLESİYDİ** !.. DOLAYISIYLA BEN SİZE BİR SORU SORMUŞ VE AĞZIMIN PAYINI DA ALMIŞ BULUNMAKTAYIM !.. BİLMEM ANLATABİLDİM Mİ ?!

A !.. ANLATABİLDİNİZ TABİİ !.. HEM DE O KADAR GÜZEL ANLATABİLDİNİZ Kİ !.. PSİKOLOJİKMEN DE BİTİRMİŞ OLDUNUZ BENİ SU SÖZLERİNİZLEN !.. HAKLISINIZ İĞRENÇ BİR İNSANIM BEN !.. BENİM YAPTIĞIM İNSANLIĞA SIĞMAZ !..

GÖZÜNÜZÜN UCUNDA BESLEDİĞİNİZ O İNCİ TANESİ GİBİ GÖZ YAŞINIZLA GELDİNİZ YANIMA OTURDUNUZ !.. BELLİ Kİ BİR DERDİNİZ VARDI !.. VE BELKİ DE DERDİNİZİN ÇARESİ BANA SORACAK OLDUĞUNUZ O SORUNUN CEVABINDAYDI !..
**TANRIM CEVABINDAYDI !**
LAKİN NEYDİ O SORU ?.. SORMUYORSUNUZ Kİ ŞİMDİ İNAT EDİYORSUNUZ !.. KIRILDINIZ TABİİ BANA BİR KERE HAKLISINIZ !..

AMA DÜŞÜNEMEDİM !.. DÜŞÜNEMEDİM ETME-BULMA DÜNYASI OLDUĞUNU !.. BUGÜN SİZ BU DURUMDASINIZ, YARIN BEN BELLİ Mİ OLUR ?! AMA İŞTE DÜŞÜNEMEDİM, ÖCÜ GÖRMÜŞ GİBİ KAÇTIM SİZDEN UFACIK BİR SORU SORMA TALEBİNİZE KARŞILIK !.. DÜŞÜNEMEDİM RENCİDE ETTİM SİZİ !..
**BÖHÜAYYEEEE !..**
**DÜŞÜNEMEDİM !..**

DÜŞÜNEMEDİM DÜŞMEZ KALKMAZ BİR ALLAH OLDUĞUNU !.. HEM NE DEMİŞ YÜCE PEYGAMBERİMİZ SALLALLAHÜ VESELLEM MUHAMMED ALİYÜSSELAM ?! HAA ?! NE DEMİŞ ?! "KENDİNE YAPILMASINI İSTEMEDİĞİN BİŞEYİ BAŞKASINA YAPMA" DEMİŞ ?.. DEMEMİŞ Mİ ?! DEMİŞ !..

DEMİŞ DEMİŞ AMA ANLAYANA DEMİŞ !.. BENİM GİBİ MALLARA DEMEMİŞ !.. EVET MALIM BEN !.. MAL OLMASAYDIM YAPMAZDIM ÇÜNKÜ KENDİ-ME YAPILMASINI İSTEMEDİĞİM BİŞEYİ SİZE !..

NE MALUM İLERDE BENİM DE SİZİN GİBİ DERDİMDEN KENDİMİ SAĞA SOLA VURMAYACAĞIM VE HİÇ TANIMADIĞIM BİRİSİNE UFACIK BİR SORU SORMA TALEBİNDE BULUNMAYACAĞIM !.?

VE FAKAT BİRDENBİRE KORKUP KAÇTIĞINI GÖRÜRSEM, O KİŞİNİN BENDEN, KENDİME OLAN SAYGIM ZEDELENİR BİR KERE !..

UFACIK BİR SORU SORMA TALEBİ BİLE REDDEDİLEN, KORKULUP KAÇILACAK BİR İNSAN KONUMUNA DÜŞECEKSEM İLERDE TANRIM AL CANIMI ÖYLEYSE TEZ VAKİTTE !..

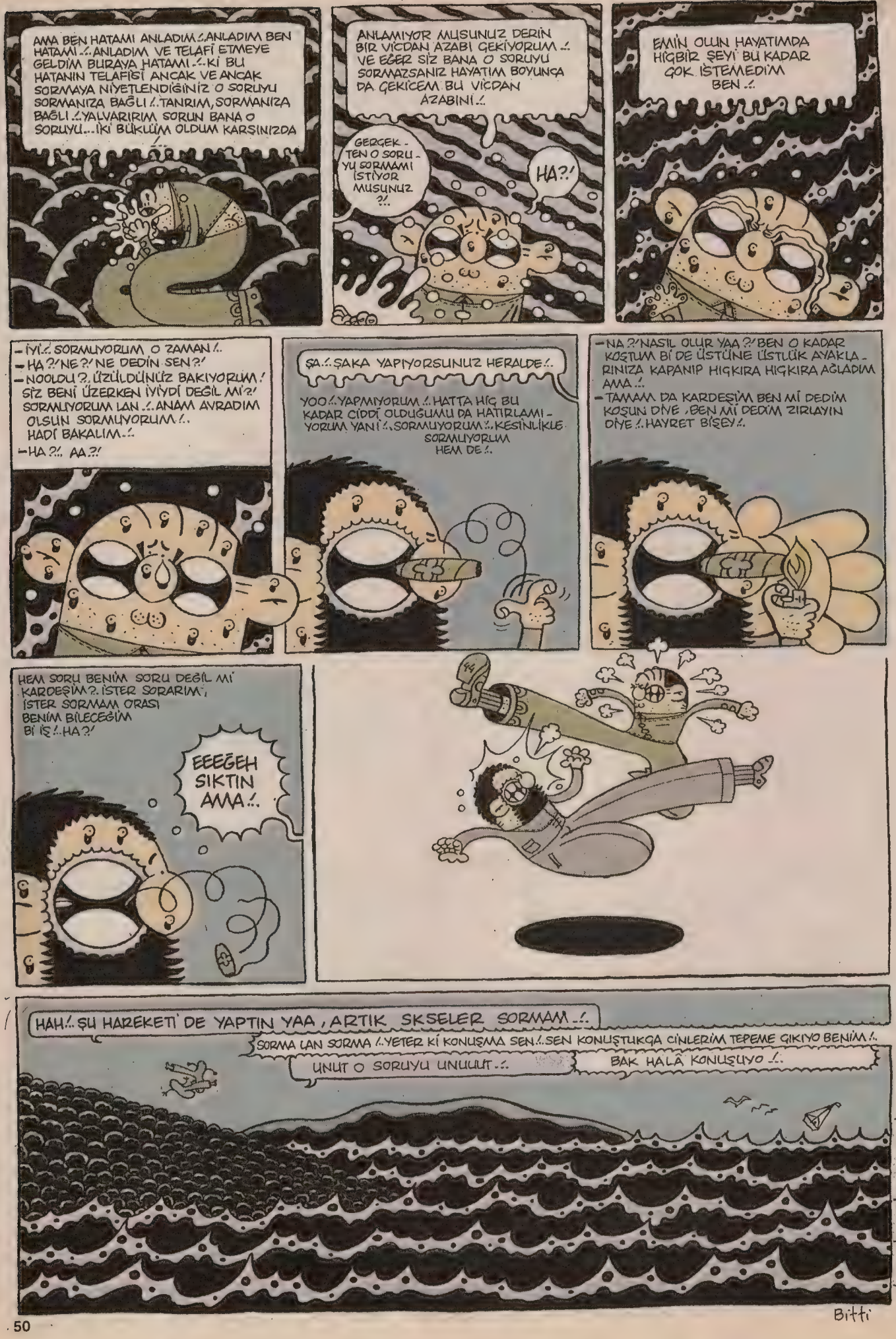

AMA BEN HATAMI ANLADIM !.. ANLADIM BEN HATAMI !.. ANLADIM VE TELAFİ ETMEYE GELDİM BURAYA HATAMI !.. Kİ BU HATANIN TELAFİSİ ANCAK VE ANCAK SORMAYA NİYETLENDİĞİNİZ O SORUYU SORMANIZA BAĞLI !.. TANRIM, SORMANIZA BAĞLI !.. YALVARIRIM SORUN BANA O SORUYU... İKİ BÜKLÜM OLDUM KARŞINIZDA !..

ANLAMIYOR MUSUNUZ DERİN BİR VİCDAN AZABI ÇEKİYORUM !.. VE EĞER SİZ BANA O SORUYU SORMAZSANIZ HAYATIM BOYUNCA DA ÇEKİCEM BU VİCDAN AZABINI !..

GERÇEKTEN O SORUYU SORMAMI İSTİYOR MUSUNUZ ?!..

HA?!

EMİN OLUN HAYATIMDA HİÇBİR ŞEYİ BU KADAR ÇOK İSTEMEDİM BEN !..

- İYİ !.. SORMUYORUM O ZAMAN !..
- HA ?! NE ?! NE DEDİN SEN ?!
- NOOLDU ?.. ÜZÜLDÜNÜZ BAKIYORUM ! SİZ BENİ ÜZERKEN İYİYDİ DEĞİL Mİ ?! SORMUYORUM LAN !.. ANAM AVRADIM OLSUN SORMUYORUM !.. HADİ BAKALIM !..
- HA ?!.. AA ?!

ŞA !.. ŞAKA YAPIYORSUNUZ HERALDE !..

YOO !.. YAPMIYORUM !.. HATTA HİÇ BU KADAR CİDDİ OLDUĞUMU DA HATIRLAMIYORUM YANİ !.. SORMUYORUM !.. KESİNLİKLE SORMUYORUM HEM DE !..

- NA ?! NASIL OLUR YAA ?! BEN O KADAR KOŞTUM Bİ DE ÜSTÜNE ÜSTLÜK AYAKLARINIZA KAPANIP HIÇKIRA HIÇKIRA AĞLADIM AMA !..
- TAMAM DA KARDEŞİM BEN Mİ DEDİM KOŞUN DİYE, BEN Mİ DEDİM ZIRLAYIN DİYE !.. HAYRET BİŞEY !..

HEM SORU BENİM SORU DEĞİL Mİ KARDEŞİM ?.. İSTER SORARIM, İSTER SORMAM ORASI BENİM BİLECEĞİM Bİ İŞ !.. HA ?!

EEEĞEH SIKTIN AMA !..

HAH !.. ŞU HAREKETİ DE YAPTIN YAA, ARTIK SKSELER SORMAM !..

SORMA LAN SORMA !.. YETER Kİ KONUŞMA SEN !.. SEN KONUŞTUKÇA CİNLERİM TEPEME ÇIKIYO BENİM !..

UNUT O SORUYU UNUUUT !..

BAK HALÂ KONUŞUYO !..

alpayerdem @leman.com.tr.

Bitti

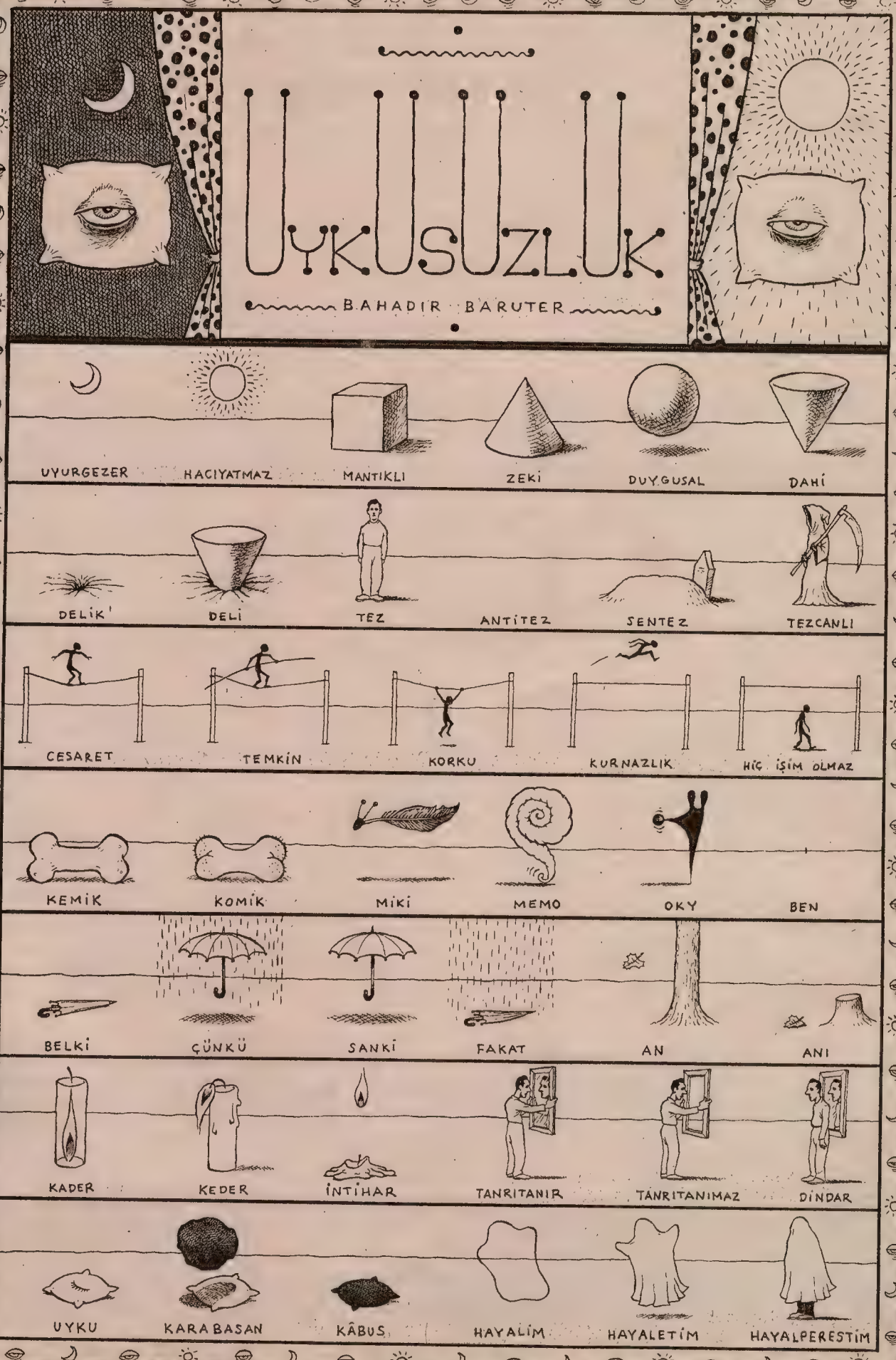
UYKUSUZLUK
BAHADIR BARUTER
UYURGEZER
HAÇIYATMAZ
MANTIKLI
ZEKİ
DUYGUSAL
DAHİ
DELİK'
DELİ
TEZ
ANTİTEZ
SENTEZ
TEZCANLI
CESARET
TEMKİN
KORKU
KURNAZLIK
HİÇ İŞİM OLMAZ
KEMİK
KOMİK
MİKİ
MEMO
OKY
BEN
BELKİ
ÇÜNKÜ
SANKİ
FAKAT
AN
ANI
KADER
KEDER
İNTİHAR
TANRITANIR
TANRITANIMAZ
DİNDAR
UYKU
KARABASAN
KÂBUS
HAYALİM
HAYALETİM
HAYALPERESTİM

# L-MANYAK KERİZLERİ

HIMM
Gizemli kişilik..
ÖMMH
KUNTİZELLA

(BAHADIR BARUTER) (BÜLENT ÜSTÜN) (CENGİZ ÜSTÜN) (OKY) (KENAN YARAR) (MEMO) (MEM-COŞ)

Meraba...hemen olaya giriyoruz...HOP. bakınız bi okur profili, dergi okuyor o kişi.

KOLTUK
OKUR
OKURUN KULAKLARI
OKUMA EYLEMİ
DERGİ
YİNE DERGİ
okurun sırtı
L-MANYAK
koltuun kumaşı
ZIMBA TELİ
SERÇE PARMAĞI

Dergisini okurkene kah gülüyor, kah somurtuyor.. bunnarın hiçbirinide yapmamış olabilir.. Sokaklarda dolanıyodu demin bu.. biraz önce aldı dergiyi bayii denen yerden.

AL PARA VER DERGİ
VER PARA AL DERGİ..
hava
L-MANYAK
HOP!
okurun kara kaşı
kara gözü
ensesi
HOP!
GASTE BAYİSİ.
dergi

bayii okuyomudur acaba dergiyi?. yok yok.. satıyodur sadece.. onada dün getirdiler dergileri.. adamlar bıraktı bissürü bunnardan, satsın diyerekten olacak besbelliki....

AL SANA BİR ÇOK DERGİ.. AL HADİ..ÇEKİNME..
GRRNN GRNN
DAĞITIM KAMYONU
OH.. ALAYIMDA GASTE BAYİİMDE SATMAK NEDE GÜZELDİR.

O adamlarda geçen akşam almışlarda yüklemişler dergileri kamyonetlerine... nerden?.. nerden olacak, tabiiki matbaadan.

MATBAA ZAMAZİNGOSU
KLİKETA! KLİKETA!
bakınız nasılda basılıyor dergiler biçok.
ON
OFF
FLÖ! FLÖ!
FLÖ
zemin

matbaa basıyodu ama daha düne kadar bilgisayarda renkleniyodu o dergi bi kişi tarafından..bu kişi FIRAT adlı kişidir...

UYKUSUZLUK TAN ŞİŞMİŞ GÖZLER
ISPANAK SAÇLAR
Kömpüter
TIKIR TIKIR

fakat bir hafta önce ona yorgun argın işlerini teslim eden kişi BÜLENT ÜSTÜN adlı kişi değilde kimdi?.. kimdi söyle kimdi?..

BUYUR HACI "KÖTÜ KEDİ ŞERAFETTİN" LER..
fazla Neskafe'den kafein zehirlenmesiyle titreyen vücud..
O.K.
KOLU
BACAA

Bu kişinin beşgün önceki haline ne demeli?.

ANANIII..BEŞ GÜN KALDI DAHA SENARYO YOK.. ZIÇTIK.. BOŞ KAĞITLAR. ZALIM KAĞITLAR... GELMEN ÜSTÜME—
STRESS! ZOR GEL!
BAD CAT

Peki bundan yirmi gün önce GÜRCAN YURT adlı kişinin Bodrum'un serin sularında kulaç attığını biliyormuydunuz?..Şubat'ta?.

OH DAHA YİRMİ GÜN VAR..DUR GÜNÜMÜ GÜN EDEYİM..
POÇO FOÇA! FOŞ!
FAÇA! FAÇA! ŞOP!

yaklaşık bi sene önce de CENGİZ ÜSTÜN adlı kişi bedelli askerlik görevini yerine getiriyodu.. Bakınız nasılda yerine getiriyor..

YAAYLAALAR YAYLALAR!
NOTA
POSTAL
KÜNYE

bu kişilerden KENAN YARAR'ın on yıl önceki haline bakın.. henüz çizerliğe yeni başlamış hırslı bi amatördür o sıralar..

KENDİMİ ÇOK KASTIM ABİ.. ÇİZGİ-ROMANCI OLACAĞIM..
BAŞARILI OLMAK..
ÇARŞAF KARİKATÜR OKULU.
DOSYA
UÇ

MEMO TEMBEL ÇİZER adlı kişi, onüç yıl evvelinde Gaziantep'te azgın, sivilceli, liseli bir ergendi o zamanlar.. bakın.. ergen..

OHH..BACCAAK....
AY! KİKİ! KİKİ!
LİSESİ

gelelim yirmi sene öncesine.. MEM COŞ adlı kişi öğretmeninden nefret eden bir ilkokul öğrencisidir o vakitler...

MEHMET TAHTAYA KALK BAKALIM.
mına koyiim

sene 1963..BAHADUR BARUTER adlı kişi ise henüz yeni doğmuş bi bebektir.. hesaplayın işte..bundan otuzyedi yıl önce..

MÜJDE Bİ OĞLUNUZ OLDU..
DOĞUM

Barut'un dünyaya gelişinden üçyıl önce de annesiyle babası Bomonti Çay Bahçesinde gözgöze geldiler..

CAZOT!

ve daha düne kadar evren toz ve gaz bulutlarından oluşuyordu.. sonra büyük bir patlama oldu.. güneş oldu.. dünya ondan koptu ve hızla soğumaya koyuldu..

DÜNYA HESABI
FIRIL! FIRIL!
EKSEN
SOĞUU! SOĞUU!
DÖN! DÖN!
Diğer gezegenler.
FIRIL! FIRIL!

BİTTİ!.

# TOROS ile HÂMİLE

Behiç Ateş

HÂMİLE HANIMI KANTARA PİNDİRDİK, 80 KİLO GELDİ... BUNUN ÜÇBUÇUK KİLOSU KENDİNE AİT DEĞİL...
EVET HÂMİLEYİM DÜŞELİM ONU HESAPTAN...
SİZİ GÖZÜM Bİ YERDEN ISIRIYO... DAHA ÖNCE BODRUM'DA BULUNDUNUZ MU?.ŞİMDİ KAÇ KİŞİ KALDINIZ?. İSMİNİZ NEYDİ UNUTTUM...
İYİCENE YAVŞADIĞINIZA GÖRE, ŞIKLARI GÖREBİLİRİZ!..
A) Kuçu kuçu hav. B) Pisi pisi mıvmıv C) cik cik serçecik...
BUNLARDAN HANGİSİ KÖPEKTİR!
KUÇULU OLAN...
MAHACABA?
İKİ ALTIN CEPTEE EÜHİEEE...İYYEÜÜÜ...
HOAAA!..
AY... OH...
Yarışma devam eder...
MAHACABA?
OTUZİKİ ALTIN...
HEMİ?
ESSAHMI?
ALTMIŞDÖRT ALTIN!..
MAĞÇAPA?!
BUDUR MU?
A) Exobasidiaceae... B) Exocoetidae... C) Exoprosopa...
BUNLARDAN HANGİSİ HYMENOMICETALES TAKIMINDAN BAZİTLİ MANTARDIR?.
TOP TOP YAPALIM ELMAYI İSTERSENİZ!..
YUSYUVARLACIK TOPLARIMIZ VAR... SEÇİN BİRİSİNİ...
Aynı anda başka bir
O GADEE AANATTUM BANE MİSİN DEMEYYO...
OLMAZ ÖYLE SAÇMALIK... ISRAR ETMESİN...
MÜDÜ
CANIM ÇEKTİ DEYYO...
Biz yarışmaya dönelim...
SOKAKTAKİ ADAAAM HABARAABAHHAYA EYYAHHOHAUUU!..
ÇAK! ÇAK!
SO kak
DAM
HEMEN SOKAKTAKİ ARKADAŞLARIMIZLAN BAĞLANTI KURUYORUZ.
ÖZLEM İYİ GÜNLER...
NERDESİNİZ BUGÜN?..
İYİ GÜNLER MASHAR OSKAN BEY BUGÜN ÇOK DEĞİŞİK BİR YERDEYİZ... HAYVANAT BAHÇESİNDEYİZ...
MAYMUN HEYVANI
KÖPPEK (Animals)
O az önceki ,o yerde...
İNADIM İNAT DÖTÜM İKİ KANAT DEYYO!
YAHU AKIL VAR, MANTIK VAR...
VAR DEYYOM AKIL... GEL DÖTÜME TAKIL DEYYO!..
YÜRÜ GİDİP BAKALIM.
Yarışmaya dönelim...
BUYRUN EFENDİM... BURDAKİ VATANDAŞLARDAN HANGİSİNİ SEÇİYOSUNUZ?.

O esnada...
HORGORAH!
BOĞOR!
ciik..!
GORA!
HORRABOH
BRO
Yarışmaya dönelim...
A..Aa..SAYRA ENİŞTE... ŞU ASLANLA BOĞUŞAN ADAMA SORMAK İSTİYORUM...
YOK YOK, ONUN KÖPEĞİNE SORMAK İSTİYORUM...
ABALU...ASLANI GAFESİNDEN ÇIHARMIŞ BİLE...AHA BU ADAM İDİ "ASLANLA GÜREŞMEK İSTE-YOM" DİYE TUTTURAN...
YEMEDİK ASLANINIZI BİLADER...UFAK Bİ TERATA-LIM DEDİK ON DAKKA...
BARAK!.. ROH!
HOŞT!
Dönelim mi yarışmaya...
HANGİSİ ASLAN DEĞİLSE, ONUN KÖPEĞİNE SORUYO-RUZ SORUYU SİYAH YELELİNİN KÖPEĞİNE...
A) Exobasidiaceae
B) Exocoetidae
C) Exoprosopa...
HANGİSİ HYMENOMYCETALES TAKIMI MANTARIDIR...
BİP...
DÜT.
İŞLEM BAŞLIYOR...İŞ İŞLENİ-YOR, BİLGİ BANKASI TARANI-YOR...TARAMA SÜRÜYOR... CEVAP ŞU... A) Exobasidiaceae...
BIRR-RALI HÂMİLE HANIM...TAM 500 ALTIN KAZANDINIZ...ŞU ANDAN İTİBAREN HAYATINIZ-DA YEPYENİ BİR DÖNEM BAŞLIYOR... HİALİYEHHOHÜEEE..!
AY ÇOK... AY NASI!.. AYYHH...
Gece, evde...
AMA...SAYRA ENİŞTE BİZE DE BİR İKİ ALTIN BIRAKSAYDIN... İŞİN SITRESİNİ BİZ ÇEKTİK AMA...
A-aaa!
KÖPEK BİLDİĞİ LİLAN SORUYU...KÖPEK SAHİBİ OTOMATİKMAN HAK SAHİBİDİR, ALTIN-LAR ÜZERİNDE...
A..Aa... RESMEN ALTINLARI ALDI GİTTİ AYOL ADAM...
AYOL BUNDAN DAHA FECİ BİŞİY OLABİLİR Mİ HAYATTA...
Gecayarısı...Saat üçbuçuk... Sokak...
ÇAPUYU KIRIP GİRİRİZ... BEN GOCASINI KESERİM, SEN ALTUNLARU ALUUSUN ÇAPTURUP ÇAÇARUZ...
ALTINLAR NEYİN YOK DERLER İSE?
ÇALIN PIÇAA!
- SON -

# Manyak Şehirler

MEMO ZEMBELGİZER

VALLAHİ BEYFENDİCİĞİM ÖYLE ŞEYLER SİPARİŞ ETTİNİZ Kİ BANA, TEDARİKİ EPEY ZAHMETLİ OLDU...

SAHAFLAR ÇARŞISI

VE MALESEF BİR O KADAR DA MALİYETLİ...

SAHAF

MALUMUNUZ BİR MÜZENİN DEPOSUNDAN BİR PARÇAYI ÇIKARABİLMEK İÇÜN MÜDÜRÜNDEN KAPICISINA RÜŞVET DAĞITMAK İCAB EDİYOR...

ESKİ KİTAP ALINIR SATILIR

BİR DE BUNUN ÜZERİNE BU NADİDE PARÇALARIN KENDİ DEĞERLERİNİ EKLEYİNCE...EH... HEH...HEH...İŞTE DEDİĞİM GİBİ...

YALNIZ BİLHASSA BELİRTMEK İSTERİM Kİ "KİTAB-ÜL TÜRBETEYYUN-U KROKİYYE" KİTABININ SON ÜÇ SAHİFESİ...

VE KÖSEM SULTAN'IN GERÇEK SAÇLARINDAN YAPILAN PERUK...

BİRER KÜÇÜK SERVET DEĞERİNDELER...

BİR TÜRBEYİ AÇIP DÖRTYÜZ YILLIK BİR KAFAYI TRAŞ ETMEK KOLAY MI SANIYORSUNUZ?

VELHASIL ANLAŞTIĞIMIZ FİYATI BİRAZ AŞMIŞ BULUNUYORUZ.

ÖDEMEYİ NE ŞEKİLDE YAPICAKTINIZ?

ÖDEMEYİ!

BİRAZ GECİKTİRECEĞİM!

GUK

TUMP TUMP TUMP

BAS! BAS! DAHA HIZLI! DAHA HIZLI!

DUBURHH

AHA! Bİ POLİS ARABASI DAHA PATLATTIM!

GELİYO, GELİYO! ARKANDA Bİ TANE DAHA VAR!

KAMYON GELİYO LAN KAMYONA ROKET FIRLAT...

FIRLATMAM MI BE! MINA BİLE KORUM!

DİBİUUU DİBİUUU

ÇIKIÇIK AÇIKI

YOOAAAA..! ULAN REKORA BEŞYÜZ SAYI KALMIŞTI BE!..

KAK OLUM KAK! KAK! KAKTA USTASINDAN ÖĞREN!

ULAN NAPIYONUZ LAN BURDA?

NABICAZ, REKORDA MEMONUN ELİNE VERİYORUM...

ULAN!.. ULAN YİNE OYUN OYNUYONUZ DİMİ LAN!.
GEL GEL SÜPER OYUN VAR TRAFİKTE ARABALARA ÇARPTIKÇA PUAN ALIYOSUN...
LAN MİNİZA KOYYİM DERGİ GÜNÜ GELDİ OLUM...
ŞİMDİ SKERTİCEM ORTALIĞI !..
DİKKAT EDERSEN BEN ÇİZİYORUM...
..MİNİZA KOYİM, SİZE BENİM GİBİ EDİTÖR LUKS OLUM... YAKINDA SKTİRİP GİDİCEM, YERİME DE ÖYLE BİRİNİ KOYACAM Kİ G.TÜNÜZDEN KAN ALICAK...
BİZE EDİTÖR İŞLEMEZ OLUM...
HA HA HA!
MİNİZA KOYYİM SİZİN...
NEYSE... BİZ İŞİMİZE BAKALIM...
EVEET...
BURDAN BURDAN! BURDAN AÇICAN BİLGİSAYAR!
MEMOCUM BE. ELİN DEYMİŞKEN...
KALK MİNA KOYYİM, YILLARDIR BİR BİLGİSAYAR KULLANMAYI ÖĞRENEMEDİN... EDİTÖR EFENDİ...
ŞÖÖLE TARANICAK ÜÇ TANE SAYFAMIZ VAAAR...
VER BAKİM!
NE LAN BÖYLE ARAPÇA MARAPÇA...
BU AYİŞTE BÖÖLE ARAPÇA MARAPÇA BİŞİYLER ÇİZİCEM DE, ORDA KULLANICAM BUNLARI...
HADİ YA, NE ÇİZCEN?..
TARADIN MI ABİ ÜÇÜNÜ DE?..
TARADIM!
ŞİMDİ ÜSTÜSTE BİNDİREBİLİRMİSİN ABİCİM...
BÖYLE Mİ?..
HAH. ŞUNU BİRAZ DAHA SOLA AL ABİ...
HOCA NERDEN BULUYON BU AÇAYİP ŞEYLERİ YA?..
AZ DAHA SOLA AL ABİ...
GİZLİ İLİMLER KİTABI
PEKİ BURDA NE YAZDIĞINI BİLİYON MU?.. DERGİDE ÇIKINCA G.TE GELMİYELİM SONRA?..
ÖF BE MEMO NE GEYİK YAPTIN BE... SOLA AL ŞUNU BE ABİ!..
HAH, ŞİMDİ AYNEN Bİ DE ÇKIŞ ALABİLİRSEN MEMOCUM...
AĞILIN BAKİM, BEN OKURUM, NE YAZDIĞINI !..
BURDA SULTAN-I MEMAKİKİ OSMANİ YAZIYO... ŞURDA DA DÖRDÜNCÜ MURAT HAN YAZIYO...
UYDURMA LAN G.TÜNDEN...
NE UYDURUCAM OLUM, İMAM HATİPTEN TASTIKNAMEM VAR BENİM...
HAH ÇIKIŞ DA TAMAM, SİL ABİ İSTERSEN O DOSYAYI ŞİMDİ...
SİLİYİM Mİ?
SİL SİL, VER KAPLAMA'SIN BOŞUNA...
ÇIK SAĞOL MEMOCUM.
HADİ BEN KAÇTIM, GÖRÜŞÜRÜZ!
OYUN OYNAMA. YIN, ÇALIŞIN HA!.. DERGİ ZAMANI GELDİ!..
BEN DE KAÇTIM BEYLER, EYVALLAH!..
SİLDİN Mİ LAN DOSYAYI? SİLDİN Mİ?
NE SİLİCEM BE OLUM, SİLER MİYİM HİÇ...
AÇ BAKALIM NE Y.RRAAMMIŞ BU KROKİ MİDİR, NEDİR?.. MİNA KOYYİM...
HAV MAÇ İZ TULU PORTAKAL?
FAYV DOLAR SÖR!
VAT FAYV DALIR?. BUĞADA YAZİYOĞ KİLO VAN MİLYIN TUĞK LİĞA!..
TU PORTAKAL FAYV DOLAR SÖR...
KİLO 1000.000..
BANA BAK S.KERİM BEŞ DOLARINI, BURDA KİLO Bİ MİLYON DİYO İBİNE!..
KİKİ KİLO Bİ MİLYON ABİ, TANE VERİNCE BEŞ DOLAR!
TART O ZAMAN Bİ KİLO! TÖÖBE TÖÖBE...

HEEY! HUUOOP! STOOP! STOP KARDEŞİM KAPATIYORUZ... ONBEŞ MİNÜT KALDI ONBEEŞ!.. UNBEŞ MİNÜT SONRA KLOSİNG!.. KLOSİNG!..
?
I. AHMET TÜRBESİ
I. Ahmet ve ailesi
II. Murat ve ailesi
BAT, BAT AY LAV TÖĞKİY VERİ MAÇ... BEN ÇOK SEVYOĞ TÖĞKİY. BEN ÇOK GÖĞMEK İSTYOĞ BU TÜĞBE
YES YES GET AUT ONBEŞ MİNÜT... TENK YU VERİ MAÇ, TENK YU VERİ MAÇ. AY LAV TÖĞKİY...
TAMAM MİNA KOYİİM, GİR DE, ONBEŞ MİNÜT SONRA OLAY BİTER... ANDIRSTEND? GET AUT AFTIR ONBEŞ MİNÜT...
VAAUVV! VERİ İNTERESTİNG! VERİ EKSAYTİNG!
VALUUUVV LUK ET DI TABUT VERİ FASKİNEY TİNG!.. AY LAV TÖĞKİŞ. KALÇIR VERİ MAÇ!..
AY LAV TÖRKİY AY LAV TÖRKİY... ELİN GAVURU TÜRBEDEN NE Y.RRAAM ANNİYOSA
OOOĞĞ! VERİ EKSAYTİNG!..
VERİ FANTASTİK. VERİ MAÇ...
VERİ ...
...ULAN SEN KALK AVRUPALARDAN GEL, İKİ DENE LABUTA BAK BAK GİT... HEY YARABBİM...
ANAA SAATE BAK. LAN SERVİS KAPALAK BE!..
ALOO!.. HEMŞERİM!.. KLOSİNG! KLOSİNG!..
ALOO! ULAN HERİF GİTMİŞ BE!..
GAVURUN YAPTIĞI TERBİYESİZLİĞE BAK MİNA KOYYİM, Bİ GİDERKEN BİLADER GİDİYOM DİYE SES ETMEDİ HA!..
ÇIKIRT ÇIKIRT
TIKIRT TIKIRT
PLONK
TIKIRT TIKIRT
ULAN SESSİZ KIR DEMEDİK Mİ SANA!..
Y.RRAAM, SESSİZ KIRILA BİLİYOSAYDI SEN KIRAYDIN!..
HASSIKTİR!..
KANGIR
A..A... ..MİNA KODUMUN SALAKLARI!..
YAKALANALIM DA GÖR EBENİN.MİNİ
..MCIK BAŞTA PEK HEVESLİYDİN DEFİNE DE DEFİNE DİYE?..
BEN DEFİNE VAR DEMEDİM Kİ... BU BİR TÜRBE PLANI, YOKSA DEFİNE Mİ VAR DEDİM... GECENİN BİR VAKTİ Y.RRAK GİBİ BURDAYSAK SENİN SAYENDE...

YA BIRAK SIMDI MIZMIZ LANMAYI OLUM, DOĞRU IZ ÜSTÜNDEYIZ IŞTE.. BAK ŞU SEKIZGEN TÜRBENIN ÇEPERLERI, ŞU DÖRTGENLER SANDUKALAR... EE.. IKI SANDUKANIN ARASINDA YILDIZ VAR MI? YOK... AMA KROKIDE VAR... EĞAMUNA KOYIIM BU DA DEFINE DIYILSE G.TÜMÜ SKSINLER...
VIC VIC VIC
HADI HOCA, SIRTLAN KAZMALARI...
NABIYON SEN YA...
LUK LUK LUK
LUK LUK LUK
HAVA SOĞUK YA, CEP KANYAK ALDIM YANIMA... ÇEK BI FIRT SENIN DE ILIKLERIN ISINSIN...
MINA KOYIM ŞURDA INCE IŞ YAPIYORUZ SEN KAFAYI ÇEKIYOSUN BÜLENT YA!.
ULAN SEN DE IYCE NIZAM INTIZAM ADAMI OLDUN IBINE!.. BEN GIDIYORUM ERKETE DURUCAM. BIRI MIRI GELIR FILAN...
S.KTIR GIT NE Y.RRAAM YIYOSAN YE!.. BEN KAZARIM!.
AMUCUK!
ÇTONK ÇTONK
ANANIS!.
KÜT
ULAN HAKKATEN SOĞUKMUŞ HAVA BE!.
BÜLOO VERSENE LAN BI FIRT!..
ALOO! BÜLOO!
BÜLENT!
BÜLENT?..
KÜT
MINA KODUMUN SALAKLARI...
IHHH...
HA! NE!? NOLUYO!
HA!
AA!..A-AA!.. NOLMUŞ LAN BÖYLE..!. LAN KIM YAPTI LAN BÖYLE!.
HIAA... MINA KOYYIM SKGEKLER LAN BIZI BÜLOO!.. ÜHÜAAA! SKGEKLER OLUM BIZI!
MINA KOYIM GÖZÜN LAN BENI! GÖZÜN LAN BENI!.
SKGEKLER BIZI...
SUSUN LAN IPNELER... KONSANTREMI BOZUYOSUNUZ...
BAHADIR! LAN SEN MI BAĞLADIN LAN BIZI!..LAN G.TÜMÜZDE GÖZÜN MÜ VAR LAN?!
NE G.TÜ OLUM... G.TÜNÜZLE NE IŞIM OLUR BENIM...
BENIM GÖZÜM ÇOK DAHA YÜKSEKLERDE...
SENIN GÖZÜNÜ PARA BÜRÜMÜŞ OLUM. NE VAR SANKI ALTINLARI PAYLAŞSAK?!
ALTIN MI?.. HIHOHAAHAA! HIHA HOHAHA HAA!.. HA HA HA HAAAA..!.
GERÇEK ALTININ NE OLDUĞUNU SÖYLIYIM MI SIZE? GERÇEK ALTIN IKTIDARDIR..!. IKTIDAR!.
BIRAZDAN IKTIDARIN TEK SAHIBI BEN OLUCAAM!
TAŞAKOĞLANI EDITÖR GITTI ARTIK. ARTIK YERI GÖĞÜ INLETEN EDITÖR GELIYOR! EBENIZI SKECEK EDITÖR GELIYOR!.
KÜT
MEMCOŞ! MEMCOŞ'A BAK BE BIZI KURTARMAYA GELMIŞ! HADI ÇÖZ BIZI MEMCOŞ, ÇÖZ BIZI
ALIN SIZ BUNU ÇÖZÜN IPNELER... SIZLE IŞIM YOK!
ULAN!
NERDE ŞU KITAP...

ULAN MEMCOŞ...GT MÜŞÜN OLUM SEN...ÇÖZSENE OLUM BİZİ
EVEET,NEREDEYDİ O BÖLÜM...
İPNE-TOR.
HAH İŞTE... "EVVELA DİRİL TİLECEK ŞAHIS ADIYLA ÇAĞRILIR VE AŞAĞIDAKİ DİRİLTME DUASI OKUNUR...:
EEY SULTAN DÖRDÜNCÜ MURAD HAAN! HAYATİYYET MEMATİYYET' EL CEBİR-İ CENETTEN İCAZET VÜ CEHENNEMDEN RİCA-MİNNET DAHİL-İ TOPRAKTA BEREKEET' EL CESET UL HAREKEET!..
"AKABİNDE SEVDİĞİ EŞYA-LAR BİR BİR SAYILIR VE ŞAHIS YİNE ADIYLA ÇAĞRILARAK DÜNYEVİ HAYATA DAVET EDİLİR...
İŞTE EN SEVDİĞİN KILIÇ!..
İŞTE EN SEVDİĞİN MİSFEER!
İŞTE EN SEVDİĞİN PERUUK!
İŞTE EN SEV..
BU NE YA?!
İŞTE EN SEVDİĞİN MEYVE PORTAKAL / EY SULTAN DÖRDÜNCÜ MURAD HAN!.. SENİ DÜNYEVİ HAYATA DAVET EDİYORUUUM!.
EE?..
HOCA BU HERİF VAR YA, HEP-TEN ÇÖZÜTMÜŞ...KAFAYI YEMİŞ..:TIRLATMIŞ..
HAYIR İÇKİDEN KAFAM GÜZEL OLDU DESEM DİYİ, SADECE İKİ FIRT ÇEKTİM.. HERİF HAKKATEN UÇMUŞ GALBA...
IHH!
HAARSSS
RAHH
HASSS
ANANI
EHE EHE
ULAN! BAYAAA OLDU LAN! HE HEHE HEE! DU BAKİYİM DİRİLEN ŞAHSI KONTROL ETMEK İÇİN NAPMAK GEREKİYOMUŞ...
RÖHH!
KÜT
ROOHHH
HASAS ASASAS SSKSK SKTİR TIR.
ANANAN NANINI.
İÇKİ..NEREDE İÇKİ
İÇİÇİÇİÇKİ? HAA ÇEÇEÇEP KANYAA! ÇEÇE-ÇEBİMDE...

LUK LUK LUK LUK LUK LUK
OHH... KANYAK-ÜL CEPKEN... EN SEVDİĞİM MEŞRUBAT-I ALKOLİYYE...
HÜLEYNN.! TÜM AHALİ-Yİ OSMÂNİ'Yİ HER NEVİ ALKOL MUHTE-VİYATINDAN MEN ETDİĞİMİ BİLMEZ MİSÜN BRE MELUN!..
GGK GGK
TİZ KELLEN VURULA!..
SEN!.. SENDE İÇKİ MEVCUT MU?
YO YO YOK...
PEKİ TÜTÜN?
YOK EFENDİM YOK...
ÇOK ŞÜKÜR ÇAYDAN KAHVEDEN BAŞKA ŞEY İÇMEM...
ÜLEEYYN!.. BİL CÜMLE KAHVEHANE-LERİ DERDEST ETDÜRÜP KAPATDURDUĞUMU BİLMEZ MİSÜN! BRE GAFİL!..
GK OGK
SENİN DE TİZ KELLEN VURULA!..
MURAT! BIRAK BAKİM O ELİNDEKİ-LERİ!..
HA?..
GAK GUK
A...A...
AYOL YİNE ADAM MI BOĞAZLIYOSUN SEN! YİNE ÜSTÜNÜ BAŞINI KAN REVAN EDİCEKSİN, SONRA ÇAMAŞIRLARI KİM YIKIYCAK HA? TABİY BEN YIKIYCAM..
AN-NE!
ANN-NEE!..
AMAN DA AMAN KIYAMAM BEN YAV-RUMA, GEL BAKİM ANNECİNİN KUCAA-NA..
AMAN DA MURİŞİNE ANNESİ NELER ALMIŞ... MİĞFER ALMIŞ... KILIÇ ALMIIIŞ...
EHE EHE.
HADİ KOŞ ŞİMDİ ONLARLA PAŞA PAŞA OYNA BAKİM..!
İŞTE ARKADAŞLAR GÖRDÜĞÜNÜZ GİBİ DÖRDÜNCÜ MURAT ARTIK ELİMDE BİR KUKLADAN FARKSIZ...
NEDEN? ÇÜNKÜ BEN ARTIK EDİTÖR BAHADIR DİYİLİM.! BEN KÖSEM SULTANIM!..
BİLMEM KAÇ KUŞAK BOYUNCA PERDE ARKASINDAN SARAYI YÖNETEN PADİŞAH ANASI VALİDE-İ MUAZZAMA MAHPEY-KER, KÖSEM SULTAN!..
PEKİ EDİTÖR KİM?
EDİTÖÖ-ÖÖR...
AL SANA PİS DÜŞMAN HE HE HE
AY AY AY
DÜRT DÜRT
...OĞLUM, SULTAN DÖRDÜN-CÜ MURAD HAAAN...
TABİ BENİM DENETİMİMDE.
PEKİ DEYİŞEN NE OLUCAK? DEYİŞEN ŞU Kİİ ARTIK İŞİNİ GEÇ BİTİRENLER KAZIĞA OTURTULUCAK, YA DA BOŞDU-RULUP DENİZE ATILACAK...
NIHAHAHA! HA HAAAAA..!
BEN EDİTÖR OLMAK İSTEMİYO-RUM...
AAA..! NE BİÇİM SÖZ O ÖYLE... BAK ANNECİİNİ ÇOK ÜZERSİN AMA.
BANE-NE!
BAK BAK BAK KÖTÜ ÇOCUK-LAR GİBİ KO-NUŞMAYI DA ÖĞRENMİŞ!
BANENE YAA! BANENEE! BEN EDİTÖR OLMIYCAM..! BEN BAĞDAT'A SEFERE GİDİCEM!
AAA! AZINA BİBER SÜRERİM AMA SENİN!
BANA HEP ÇOCUK MUAMELESİ YAPIYOSUN, ANNE YA..?! BEN ARTIK BÜYÜDÜM KENDİ KARARLARIMI KENDİM VERMEK İSTİYORUM!
YAVRUM BEN NE DİYO-SAM SENİN İYLİİN İÇİN DİYORUM!
FENA MI OLUR EDİTÖR OLSAN... BAK SİGOR-TASI DA VAR... BUGÜNLERİN YARINI DA VAR EVLADIM...
TATİLDE YİNE GİDER-SİN SEFERİ-NE!..
BEN ŞİMDİ GİTMEK İSTİYO-RUM!..
ANNEE! KIZ ANNEE! PİYAZ NERDE KALDI KIZ!
GETİRİYO-RUM KÖR OLMIYASICA, GETİRİYO-RUM.
NE SÖYLENİYON ANNE YA... RAKI SOFRASI PİYAZSIZ OLMUYO İŞTE N'APIIM?!..
SİZ DE SÜKTURÜN GİDÜN BİNANIN ÇEVRESÜNDE BEŞ TUR DAHA KOŞUN!.. BU KONDÜSYONLA BAĞDAT'I DİYİL ANCA SÜKÜMÜ ELE GEÇÜRÜR SÜNÜZ İBİNELER!..
ÜHÜ ÜHÜ... BOYU BOSU DEV-RİLESİCE!.. SENİ BEN BU-GÜNLER İÇİN Mİ DİRİLTTİM HA? AH KARA BAHTIM, KEM TALİHİM AH!..
HOH HUH HOH HUH
TON

LEMAN yayıncılık

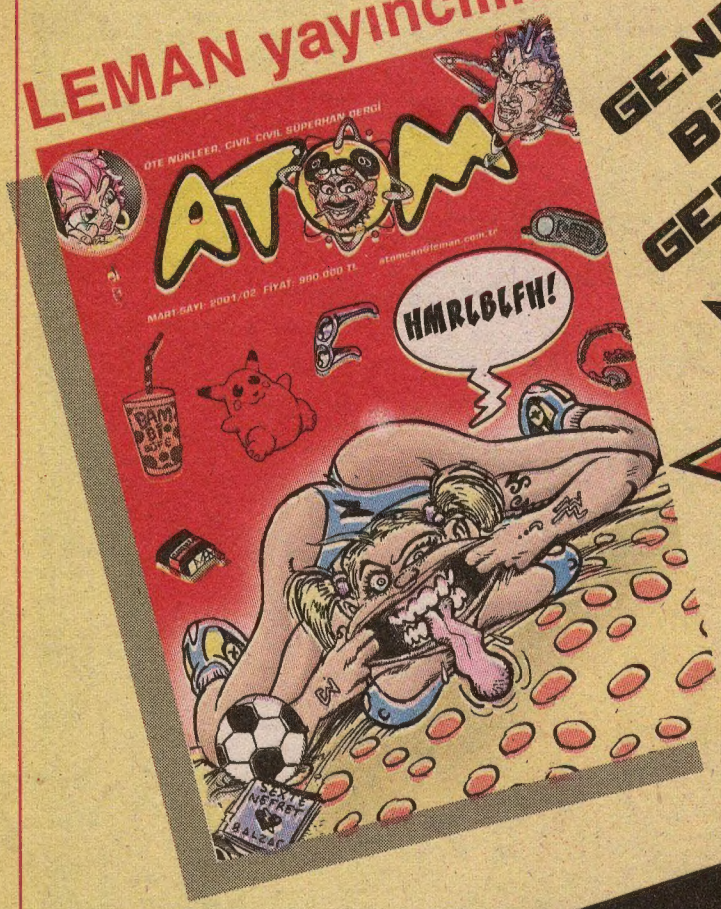


GENE BİZ GELDİK..

BU YUMRUK HEPİMİZE

ZARARLI, NEŞRİYATA PAYDOS! HEM EĞLENDİRİCİ, HEM EĞİTİCİ-ÖĞRETİCİ.. BİN SUAL, BİN MİSAL...

MART SAYISI BAYİLERDE

yaptıklarından sorumlu tutulamaz...

cezai ehliyeti yoktur!...

krizden de etkilenmez

# CİHANGİR'DE Bİ EV...

# PANO

**Arıyyyorum!**
L-Manyak'ın bütün dergilerini arıyorum.
tupac1@mynet.com

**Acil!**
The Sims'in ilk oyununu arıyorum. Elinde olan varsa 2-2.5 milyona alıcam. İzmir içi tercih edilir.
denizonac@superposta.com

**Satılık!**
İhtiyaçtan telefonu ve bilgisayarı satıyorum.
Arayın görüşelim.
Tel: 0535 - 656 62 97
tounela@hotmail.com

**Temiz!**
Nokia 6110 (Telsim) arıyorum. Bilginize... Tel: 0543 - 591 56 13

**Satılık!**
Playstation, 30 cd, 2 joypad! Sadece 100$. İzmir içi olsun hafta içi 7'den sonra arayın. Tel: 0232 - 388 73 61
pascalnouma991@mynet.com

**Herkese Selam!**
L-Manyak dergisinin 1. 2. 4. ciltlerini aramaktayım.
Tel: 0532 - 307 07 66
kemalerd@e-kolay.net

**Başı Var!**
The Who, Pink Floyd, Uriah Heep, Deep Purple, Jethro Tull vs. çalmak isteyen başı... Sahibinden... Temiz...
**Burçin**
0212 - 5606786

**İmza Günü!**
Arkadaşlar beni çok sevdiğinizi biliyorum, ben de bunun için bir imza günü tertipledim. 23.03.2001 Cuma günü, saat 12:00'da hepinizi Erciyes Üniversitesi Sivil Havacılık Yüksek Okulu Havacılık Klübü Toplantı Odasına bekliyorum. Oda küçük ama sıkışınz! Hade kalın salıcakla..!
**Tunç**
moonspell_tunc@yahoo.com

**Tıkkat!**
L-Manyak'ın ilk iki cildini arıyorum.
**Murat B. Kaya**
Tel: 0543 - 591 56 13
mbaykankaya@hotmail.com

**Arıyoruz!**
Punk, Grunge, Alternative vs... dinleyen basçı ve davulcu arıyor. İlgilenenler ayrıntılı bilgi için mail atsın.
ilogicalconfusion@yahoo.com

**Satılık TV Kartı!**
Az kullanılmış, temiz Fly video TV kartı. Teleon ve Cine5 çözebilen programlarla uyumlu. Kututusunda, uzaktan kumandalı, video, VCD Player bağlantılı, Hoparlör ses kartı bağlantı kablosu dahil 100$.
**Sertaç Tim**
**Tel:** 0532 - 666 07 67
(Anadolu Yakası tercihen)

**Boş Kare!**
Çizgi, çizgi roman, öykü dergisi... 3. sayısı çıkıyor... Bir de sorunumuz var... Az kişiyiz. Yazan-çizen arkadaşlar, bizi ararsanız seviniriz. Dergiyi bulabileceğiniz yerler: **Sahaf Kırk Ambar** İstiklal Cad. Atlas Pasajı arkasında Anabala Pasajı **Mephisto** İstiklal Cad. Not: Ayrıca diğer şehirlere de yollamaya çalışıcaz.

**Grup Arıyorum!**
Apolitik müzik yapan bir punk grubunda gitar çalmak istiyorum. 5 senelik gitaristim.Yaşım 24... Kendi parçalarınızı yapıyorsanız daha iyi olur. İstanbul'da oturuyorum.
**Tarkan**
Tel: 0535 - 734 32 56
arkasokaktaki@yahoo.com


Rock Art
Aylık VCD Fanzin Çıktı!
Leman Kültür ve reklam parçalarda


**Konya'da Klavyeci Yok mu?**
Dream Theater, Malmsteen vb. calacak gruba klavyeci aranıyor. İyi derecede klavye çalıyosanız ve bi grup arıyosanız, mail atın.
kaymaam@hotmail.com

**Selam!**
Benimle mail arkadaşı olan ilk kişiye L-Manyak'ın 1'den 56'ya kadar olan sayılarını beleşe veriyorum.. Bu arada İzmir'den olması şart çünkiii İzmirli'yim.
karizma1925@hotmail.com

**Gitar Dersi!**
Kısa sürede teknik gitar dersi verilir. (Tüm gitar teknikleri, gam bilgisi) Saati 7 milyon. Pazarlık yapılabilir.
Tel: 0533 - 257 39 53
tantrumtnt@hotmail.com

**Aranıyor!**
Punk, Grunge, Alternative vs... dinleyen basçı ve davulcu aranıyor. İlgilenenler ayrıntılı bilgi için mail atsın. (Not: Yalnız İstanbul içi)
**Çağdaş Çoban**
illogicalconfusion@yahoo.com

**Selam Gençlik!**
Elimde çok temiz garantisi bitmemiş, kutusunda yepyeni A1018 marka telefon bulunmaktadır. Fiyat: 20 milyon.
**Can Kaya**
Cep: 0542 - 433 52 89
Ev: 0242 - 237 37 425

**Beleşe!**
Tertemiz, 1 aylık, herşeyi kutusunda, yedek kapaklı, A1018 cebimi satıyorum... Fiyat: 25 milyon (dicem ama pazarlık yapılır yeterki arayın)
**Can**
Tel: 0542 - 4335289

**Kedicik!**
5 yaşında, erkek,( kısırlaştırılmış), Beyaz, Sağır, Ankara kedisinin çok acil bir aileye ihtiyacı var.
**Deniz Ertürk**
Tel: 212 - 2878803
Cep: 0533 - 3310775

**Satılık!**
2 humbucker 1 single coil manyetikli 22 perde siyah renkli jazz kasa cillop gibi tertemiz elektro gitar, 200$.
gitaristgökogitaristtt@hotmail.com

**İstanbulular!**
Sega Mega Drive II 5 oyunu iki gamepadi ile birlikte satıyorum. Her televizyona monte edilebilir, 100 dolar.
Ayrıca PC için saitek marka gamepad, 10 dolar.
**Evren Kağan Ünsal**
Tel: 0535 - 952 23 23
ekaan@atlas.net.tr

**Satılık!**
250 dolara washburn akustik gitar (çok ucuz) siyah kaplama barda ve konserlerde çalınmıştır. Bi de nintendo gameboyumu satıyom.
**Emre**
Tel: 0533 - 558 99 81
civcivkutusu@hotmail.com

**Selamlar!**
Ben acil olarak FIFA 96 oyununu arıyorum. Nostalji olsun diye... Bilenler ya da bulanlar bana mail atsınlar...Yardımlarınız için teşekkürler....
Zoltrix@kolayweb.com

**Kayıp!**
Özgün Yüksel. Ayazağa Işık 11 Fen C sınıfında biyoloji hocasıyla tartışıp okuldan ayrılmış ve bir telefon numarası bile bırakmadan ailesiyle birlikte İstanbul'dan taşınmıştır. En son Ayvalık'ta görülmüştür. Görenlerin insaniyet namına bize bildirmeleri rica olunur.
Arkadaşları...
Not: Kendisi Lemanyak müptelasıdır. Ona ulaşmanın tek yolu bu kaldı.
Tel: 0533 - 545 80 82

**Discman!**
Kaymak gibi Sony discman, g-protection, FM/AM Radyo (30 fm hafıza), LCD kumanda, 2 kademeli Bass. Daha 1 aylık kaçmaz... (Haftasonu arayın)
**Serkan**
Tel: 0535 - 3588976

**Boş Kare!**
Çizgi, çizgi roman, öykü dergisi... 3. sayısı çıkıyor... Bir de sorunumuz var... Az kişiyiz. Yazan çizen arkadaşlar bizi ararsanız seviniriz. Dergiyi bulabileceğiniz yerler: **Sahaf Kırk Ambar** İstiklal Cad. Atlas Pasajı arkasında Anabala Pasajı **Mephisto** İstiklal Cad. Not: Ayrıca diğer şehirlere de yollamaya çalışıcaz.

**Hoop Millet!**
Pir-ü pak, orjinal kapaklı, coca-cola melodili, yepyeni A1018'imi satıyom. Arayın, fiyat görüşelim... (Antalya içi olsun lütfen) ayrıca elimde GH628'de var...
**Can Kaya**
cep:0542-4335289
ev:0242-2373425

**Millet!**
Bitirme projeniz/teziniz/ödevleriniz piyasanın altında çok uygun fiyata yazılır. Ayrıca autocad/cadkey çizimleriniz (+mekanik projeler) yapılır. (Tabi ki onlar da piyasanın altında). Mutlaka arayın.
Tel: 0532 - 395 12 30
ilkayceyhan@yahoo.com

**Selam Dostlar!**
Ben eski para biriktiriyorum. Ve elimde fazladan 10 ve 20 liralar var. Bunları 10 lira altındaki paralarla değiştirmek istiyorum. Eğer elinizde bu tür paralar varsa lütfen bana yazın.
Tel: 0546 - 250 49 78
ulce@mynet.com

**Söyleşi ve İmza Günü**
Gürcan Yurt, Mesut Ceylan ve değerli abileri Vedat Özdemiroğlu...
*31 Mart 2001 Cumartesi günü*
*Saat 14:00'de*
**İzmit** Yahya Kaptan Süleyman Demirel Kültür Merkezi'nde olacaklar!
Duyurulur!

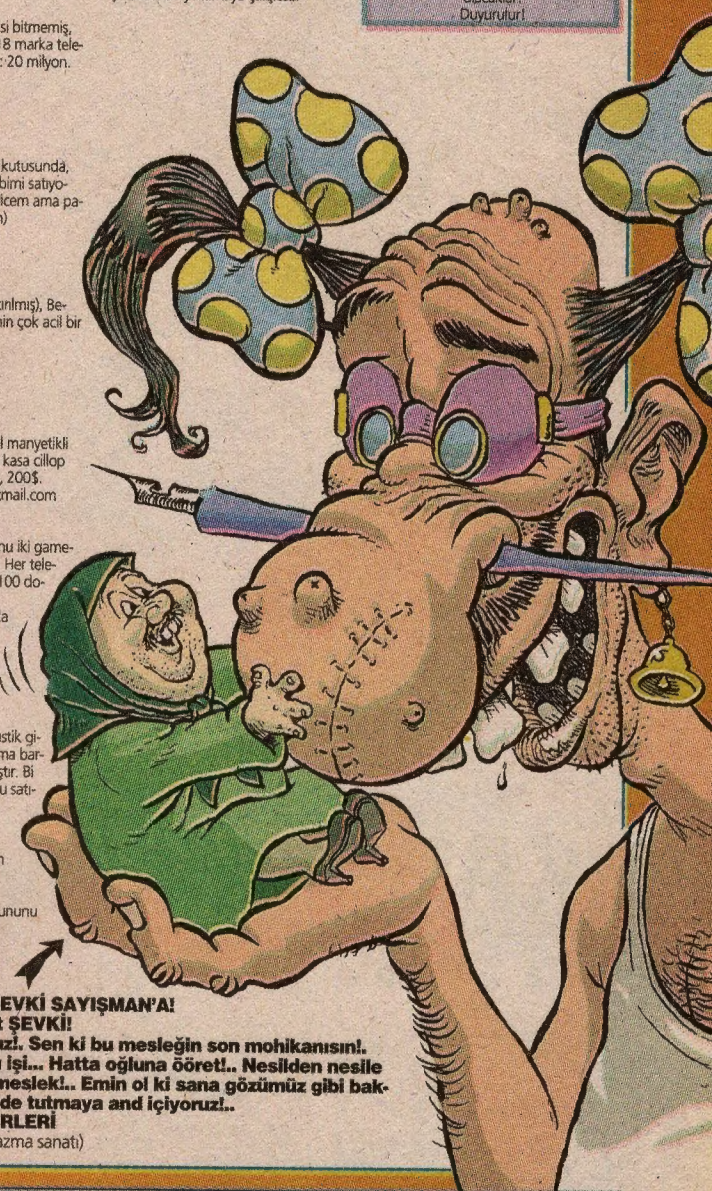

**KALİGRAFİST* ŞEVKİ SAYIŞMAN'A!**
**Durma! Devam et ŞEVKİ!**
**Seni destekliyoruz!. Sen ki bu mesleğin son mohikanısın!. Yılma!. Sürdür bu işi... Hatta oğluna ööret!.. Nesilden nesile sürsün bu güzel meslek!.. Emin ol ki sana gözümüz gibi bakmaya ve el üstünde tutmaya and içiyoruz!..**
**L-MANYAK NEFERLERİ**
*KALİGRAFİ: (Balon yazma sanatı)

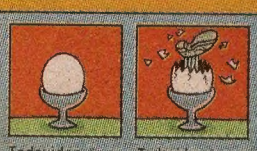
Tedaviden önce Tedaviden sonra


1 Mart 2001 - **Sayı:** 63 - **İmtiyaz Sahibi:** Bay Mehmet Çağçağ - **Yayıncı:** LM Basınyayın - **Sorumlu Yazışleri Müdürü ve Editör:** Bay Bahadır Baruter
**Bilg. Tasarım:** Bay Hakan Karataş ve Bay Fırat Yaşa **Sayfa Sekreterleri:** Bay Aydın Şahin, Bay Bayram Uslu **Kamera:** Bay Metin Usta, Bay Ali Ekber Uslu
**Montaj:** Bay Kadri Çavuşoğlu, Bay Turçik Zorba **Kaligrafi:** Bay Şevki Sayışman **Dizgi:** Bay Cebrail Okçu **Ofis ve Arşiv Sorumlusu:** (Ekti bizi, gelmedi)
**İşletme:** Bay Orhan Acar **Satış:** Bay Cüneyt Aydın **Müessese:** Bay Ali Yavuz
**Tel:** (0212) 292 95 65 ( 4 Hat ) **Faks:** 251 52 67 **Adres:** İstiklal Caddesi İmam Adnan Sokak Çağatay İş Hanı No:17/18 - 80800 Beyoğlu/İstanbul - **Baskı:** İlkak Matbaası - **Dağıtım:** Bir-yay

**ABONELİK KOŞULLARI:** *AMERİKA 1 yıllık Abone bedeli: 65 $ - Aylık Abone bedeli: 40 $ *UZAKDOĞU 1 yıllık Abone bedeli: 75 $ - Aylık Abone bedeli: 45 $ *AVRUPA 1 yıllık Abone bedeli: 70 DM - Aylık Abone bedeli: 40 DM *YURT İÇİ 1 yıllık Abone bedeli: 7.000.000 TL - 6 aylık Abone bedeli: 4.000.000 TL **BANKA HESAP NUMARALARI: *Mark hesabı: 3002462-0 *Dolar hesabı: 3002461-2 *TL hesabı: 1100384-7 ***Hesap numaralarının hepsi Yapı Kredi Bankası, Parmakkapı Şubesine aittir.

ezik şarkıcı
ALTUĞ
YAZAN: KAAN ERTEM
ÇİZEN:
YA BÖYLE BİR TEKLİF BİLMEM DOĞRU OLUR MU?.. ALT TARAFI BİR MAĞAZA AÇILIŞI...
NİYE OLMASIN?.. BANU ALKAN BİLE BU AÇILIŞLARDAN DÜNYANIN PARASINI ALIYOR! BENİM CANIM YOK MU?
BEN BİR DE ÜSTÜNE FİYAT KIRIYORUM... BUNDAN SONRA MAĞAZA DÜKKAN AÇILIŞLARINDA SADECE GÖRÜNTÜ İÇİN BİN BEŞYÜZ, SÖYLEYECEĞİM HER ŞARKI İÇİN ARTI BİN DOLAR İSTİYORUM...
ALTUĞ YAPMA GÖZÜNÜ SEVEYİM... BU PİYASA ŞARTLARINDA BÖYLE BİŞİ İSTEME BENDEN..!
VALLA EKONOMİK KRİZ FİLAN DİNLEMEM! PARAYI VEREN DÜDÜĞÜ ÇALAR...
Bir hafta sonra. Bir açılış...
E BURANIN MALI! TABİ KALİTELİ OLACAK... VALLA HERKESE TAVSİYE EDERİM...
ALTUĞ ÜZERİNDEKİ GÖMLEK DE ÇOK YAKIŞMIŞ...
BUYRUN ALTUĞ BEY... BİN BEŞ YÜZ DOLARINIZ BURADA..!
ÇOK TEŞEKKÜR EDERİM... ON BEŞ TANE DE GÖMLEK ALACAKTIM AMA...
İki hafta sonra...
ZİKMİKS PARFÜMLERİNİN SAHİBİ FERRUH BEY ARKADAŞIM OLDUĞU İÇİN SÖYLEMİYORUM AMA ŞU PARFÜM KADAR KALİTESİNİ GÖRMEDİM
ALTUĞ SENİ HEP AÇILIŞLARDA GÖRÜYORUZ?
AMBALAJI GÜZEL GÖZÜKÜYOR...
BAŞA
HAYIRLI OLSUN
BUYRUN ALTUĞ BEY, ÇEKİNİZ BURADA... SADECE GÖRÜNTÜ PARASI...
ÇOK TEŞEKKÜR EDERİM İSTESEYDİNİZ ŞARKI DA SÖYLERDİM... AMA ONUN TARİFESİ FARKLI!
13 BANK
Bir hafta sonra yine bir açılış...
YOK CANIM! MAĞAZA SAHİPLERİ ARKADAŞLARIM, ONUN İÇİN BURADA BULUNUYORUM... BU YAKINDA BİRAZ SIKLAŞTI BU AÇILIŞLAR!
ALTUĞ SENİ SIK SIK AÇILIŞLARDA GÖRÜYORUZ..! PARAMI ALIYOSUN BUNLARDAN?
BİZİ RAMAZAN ABİ GÖNDERDİ... SİFTAH HARACI OLARAK BEŞYÜZ MİLYON İSTEDİ...
ULAN RAMAZAN ABİNİZİ DE SİTERİM HARACINIZI DA...
TIKA! TIKA!
HA? HI NE?
TIKA!
AY AY AY!
TIKA! TIKA!
O hafta...
Süper Galaxy
ALTUĞ SIÇTI!
Hafta Sonu
BAKLAVACI AÇILIŞINDA MERMİLER HAVAYA UÇUŞTU... Şarkıcı ALTUĞ korkudan altına sıçtı..!
ALTUĞ ÇATIR ÇATIR ALTINA YAPTI!